

634.9
K-15

55-81

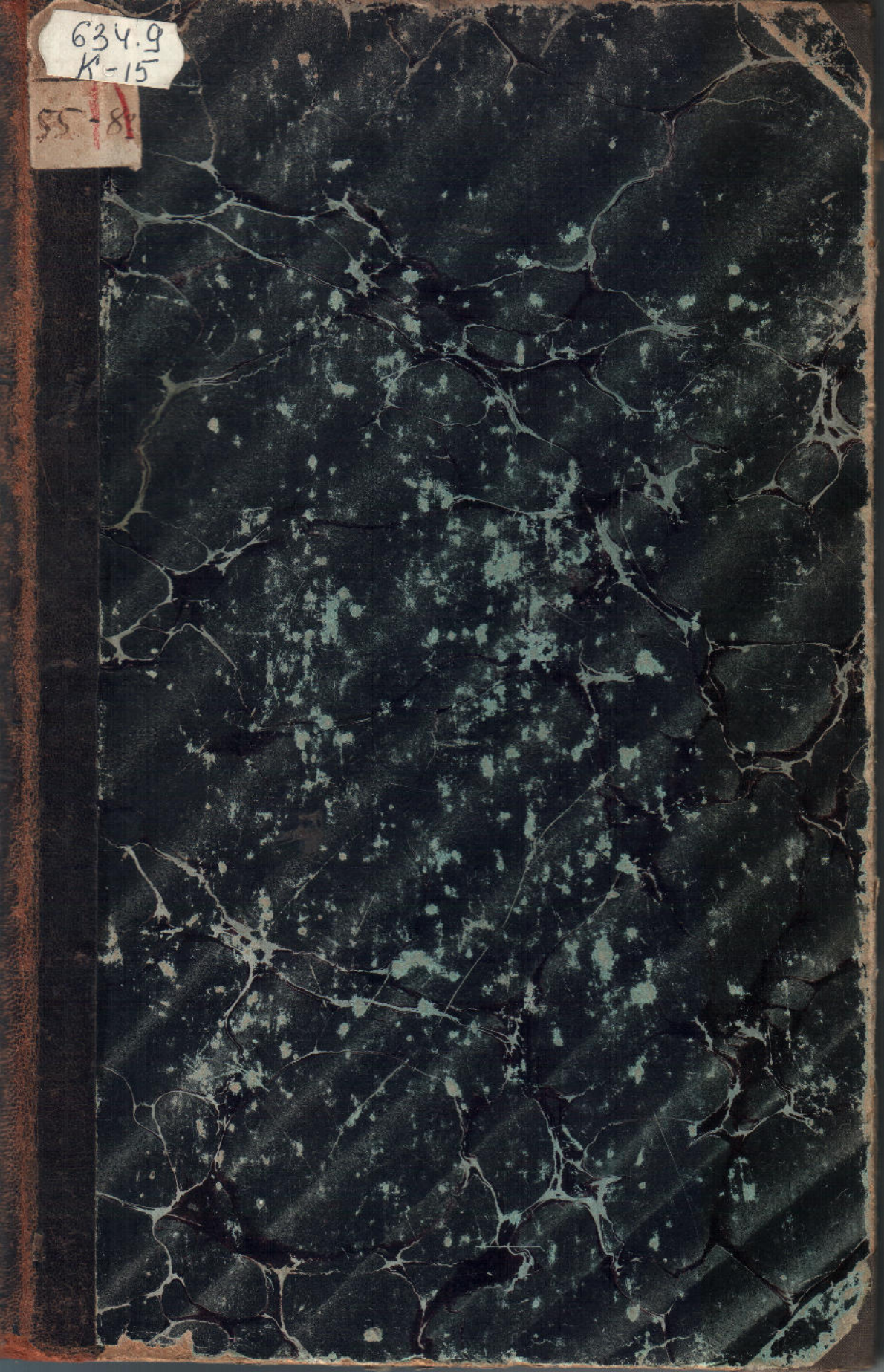

1541

114 — сред.

5652

БЕРЕГИТЕ КНИГИ!

Не перегибайте книгу во время
чтения.

Не загибайте углов.

Не делайте надписей на книге.

Не смачивайте пальцев слюною,
перелистывая книгу.

Завертывайте книгу в бумагу.

БЕСВДЫ

О

РУССКОМЪ ДВСТЪ

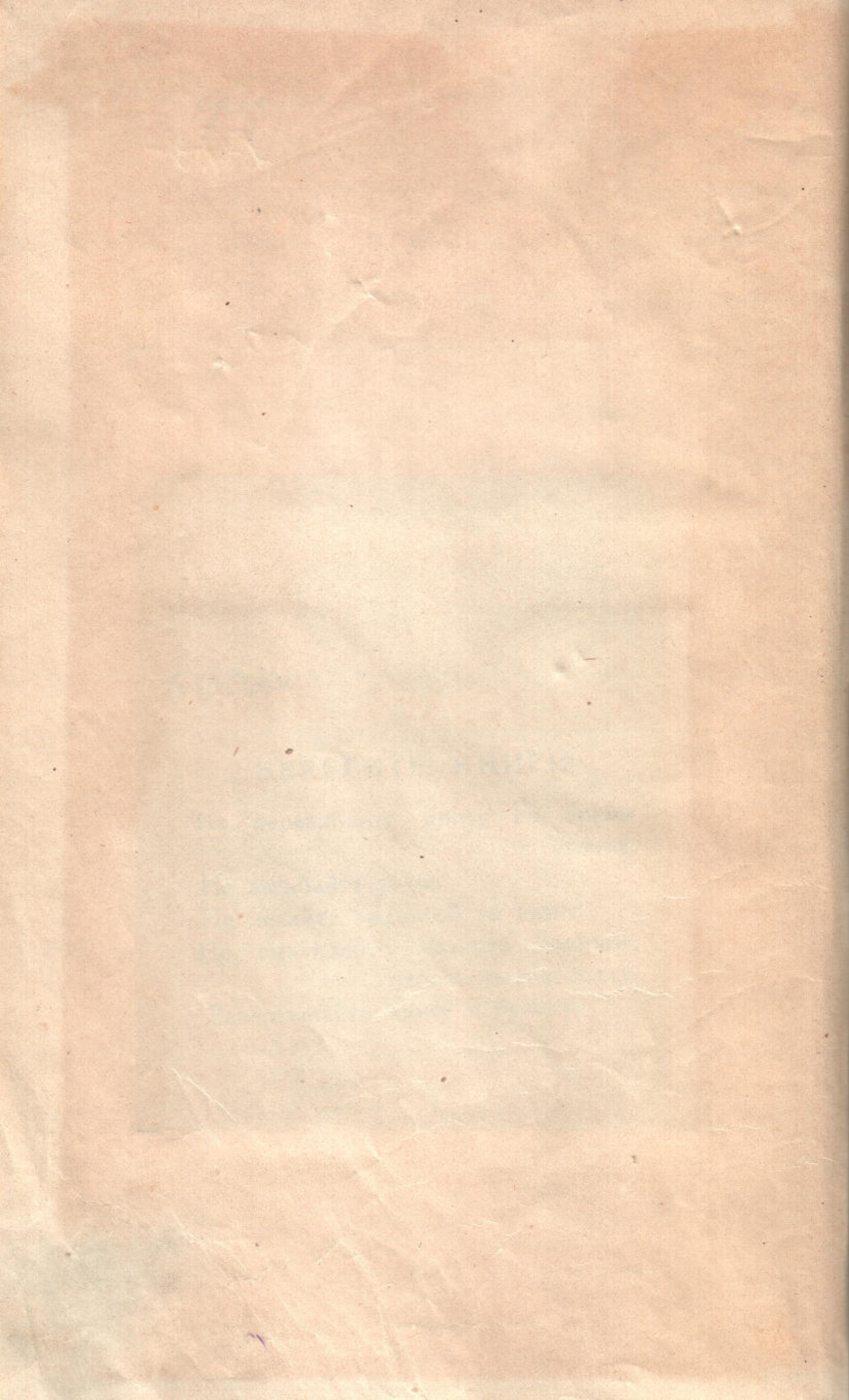

БЕСѢДЫ

5877

РУССКОМЪ ЛѢСѢ

БЕСѢДЫ

0

РУССКОМЪ ЛѢСѢ

66



ПЕТЕРБУРГЪ
ИЗДАНИЕ А. С. СВОБОДИНА

РЕЦЕПТЫ

0

ВАСИЛИЙ ПЕТРОВИЧ

ПРОВЕРЕНО

П

у 634.9
K-15

БЕСѢДЫ

О

РУССКОМЪ ЛѢСѢ

(ВТОРАЯ СЕРІЯ)

ЧЕРНОЛѢСЬЕ

(ЛИСТВЕННЫЙ ЛѢСЬ)

Кто тебя, о, чудный лѣсъ,
Возрастилъ такъ величаво?
Я Творца хочу хвалить,
Пока голосъ мой не смолкнетъ...

ДИМИТРИЯ КАЙГОРОДОВА

ПРОФЕССОРА С.-ПЕТЕРБУРГСКАГО ЛѢСНОГО ИНСТИТУТА

(СО МНОГИМИ РИСУНКАМИ)

ИЗДАНИЕ ЧЕТВЕРТОЕ

ИСПРАВЛЕННОЕ И ДОПОЛНЕННОЕ



ПРОВЕРЕНО 1936 г.

С.-ПЕТЕРБУРГЪ
ИЗДАНИЕ А. С. СУВОРИНА
1897

5652

600



И

О

1897
1897

ВЕСЕЛЫ

РАССКОМЪ ПЕР

(ВТОРАЯ СЕРИЯ)

ПЕРИОДИЧЕСКОЕ

(ЕЖЕМЕСЯЧНОЕ)

Издатель: А. С. Суворин.
Редактор: А. С. Суворин.
Въ Петербургѣ, въ типографіи
А. С. Суворина, на Невскомъ проспектѣ,
въ домѣ № 12.

ДИРЕКТОРЪ КАТЕДРЫ

ПРОФЕССОРЪ С. ПЕТЕРБУРГСКОГО УНИВЕРСИТЕТА



СО СТОЛБЦЕМЪ ПРОСВЕЩЕНІЯ

ИЗДАНИЕ ПЕРВОЕ

ВЪ ПЕТЕРБУРГѢ, ВЪ ДОМѢ № 12

1897
1897
1897



ИЗДАНИЕ 1897 г.

Дозволено цензурою 29 апрѣля 1897 г. С.-Петербургъ



Типографія А. С. Суворина, Эртелевъ пер., д. 13



СОДЕРЖАНІЕ.

	СТР.
Отъ автора, къ 1-му изданію	I
Отъ автора, къ 4-му изданію	I
Бесѣда 1-я. —Чернолѣсье	1
<p>Что такое чернолѣсье (1).—Наше чернолѣсье въ разные времена года (2).—Въ защиту лѣса (8). Цѣль, для которой написаны эти «Бесѣды» (6).</p>	
Бесѣда 2-я. —Береза	7
<p>Сѣмя и всходъ (7).—Цвѣты березы и о цвѣткѣ вообще (9).—Береза во время цвѣтенія (10).—Развитіе сѣмянъ (11).—Листъ, кора, стволъ, корни, увѣя (12).—Плачущая береза (13).—Береза бородавчатая и пушистая (душистая) (13). Красавица береза въ устахъ поэтовъ (14).—Неприхотливость березы и ея распространенность (17).—Отношеніе къ свѣту.—Изрѣживаніе березоваго лѣса.—Прелестъ березовой рощи (18). Долговѣчность березы.—Адошнурская береза (19).—Отношеніе къ лѣсу языческихъ инородцевъ и русскихъ людей (20).—Употребленіе березы (21).—Корельская береза.—Кангъ или выплавокъ (22).—Употребленіе березовой коры; береста; добываніе дегтя (23).—Употребленіе березовыхъ вѣтвей и листьевъ.—Березовица.—По поводу обычая украшать березками храмы и жилища въ праздники Св. Троицы (24).—Болѣзни и враги березы (25).—Разведеніе березы (26).—Карликовая или малорослая береза (27).</p>	
Бесѣда 3-я. —Дубъ—царь деревьевъ	28
<p>Лѣтній и зимній дубъ.—Желудь, всходъ дуба (30).—Цвѣтеніе дуба и развитіе плода; листъ дуба (31).—Стволъ и увѣя (33).—Сучья и вѣтви; красота дуба.—Кора; корни (35).—Распространеніе дуба въ Россіи.—Отношеніе дуба къ почвѣ и свѣту.—Красота дубовой рощи (36).—Долговѣчность дуба (37).—Дубъ—божество древнихъ язычниковъ (38).—Древесина дуба; ея употребленіе въ столярномъ дѣлѣ (39).—Дубъ въ кораблестроеніи.—Приготовленіе бочарной клепки; бочарный промыселъ (30).—Прочность дубовой древесины: черный или мареный дубъ.—Дубовая кора, какъ дубильный матеріалъ (42).—Употребленіе желудей.—Враги дуба; майскій жукъ и непарный шелкопрядъ (44).—Наросты на дубовыхъ листьяхъ; чернильные орѣшки (46).—Разведеніе дуба (47).</p>	

- Бесѣда 4-я.**—Липа 48
 Сѣмя и всходъ (48).—Листья.—Цвѣты (50).—Липовыя орѣшки.—
 Стволъ, кора и сучья (50).—Замѣчательныя липы (53).—Долговѣчность и
 жизненная сила (54).—Корни.—Распространеніе липы въ Россіи (55).—
 Женственное величіе липы; слова И. С. Тургенева о липѣ.—Польза, при-
 носимая липою (56).—Качества древесины.—Различное употребленіе ли-
 повой древесины (57).—Употребленіе липовой коры. Мочальный промы-
 сель (59). Лаптевый промыселъ (63).—Истребленіе липы (64).—Польза,
 приносимая цвѣтами и листьями.—Разведеніе липы (66).
- Бесѣда 5-я.**—Осина 68
 Сѣмя (68).—Листья (69).—Цвѣты (70).—Созрѣваніе сѣмянъ.—Стволъ
 и кора (70).—Корни; побѣги и отпрыски (73).—Долговѣчность.—Распро-
 страненіе (74).—Общій характеръ осины; легенды (75).—Древесина.—
 Употребленіе на постройки (76).—Осиновые челноки.—Баклушный про-
 мыселъ (77).—Прочее употребленіе осинової древесины (79).—Употребле-
 ніе коры.—Употребленіе листьевъ.—Экономическое значеніе осины (80).—
 Болѣзни и враги.—Разведеніе осины (81).
- Бесѣда 6-я.**—Ольха. Черная ольха 83
 Сѣмя, всходъ и ходъ роста (83).—Листья.—Цвѣты и развитіе пло-
 довъ (84).—Сходство ольхи съ березой.—Стволъ, кора и корни (87).—
 Долговѣчность.—Область распространенія; ольховыя трясинны (88).—Дре-
 весина ольхи; ея употребленіе (89).—Употребленіе коры.—Разведеніе
 ольхи (91).—Бѣлая ольха.—Листъ (92).—Кора, стволъ, корни; распро-
 страненіе бѣлой ольхи (93).—Древесина и ея употребленіе (94).—Разве-
 деніе бѣлой ольхи (95).
- Бесѣда 7-я.**—Ясень 96
 Сѣмя, всходъ и ходъ роста (96).—Листъ; цѣльнолистная разность
 ясеня; расположеніе листьевъ на вѣткахъ (98).—Цвѣты; видъ цвѣту-
 щаго дерева (100). Созрѣваніе плодовъ.—Стволъ, кора, сучья и вѣтви.—
 Пакуцій ясень.—Почки, корень и поросль (101). Область распростране-
 нія.—Общій характеръ ясеня (102).—Древесина и ея употребленіе.—
 Употребленіе коры и листьевъ (103).—Шпанская мушка.—Разведеніе
 ясеня (104).
- Бесѣда 8-я.**—Кленъ 105
 Кленъ остролистный.—Сѣмя и всходъ (106). Листья; осенняя ихъ
 окраска.—Цвѣты (108).—Развитіе сѣмянъ.—Стволъ, кора, корни,
 увѣя (109).—Распространеніе клена.—Долговѣчность (110).—Употребле-
 ніе.—Враги (111).—Разведеніе.—Яворъ или бѣлый кленъ.—Плодъ;
 листья (112).—Цвѣты, кора.—Распространеніе.—Употребленіе (114).—
 Кленъ полевой (пагленъ или чернокленъ).—Листья; распростра-
 неніе; древесина, употребленіе (115).—Татарскій кленъ или красно-
 сережничъ.—Плоды, листья и цвѣты; распространеніе (116).
- Бесѣда 9-я.**—Илинь и вязъ 118
 Сѣмена.—Цвѣты (120).—Листья (122).—Стволъ; кора.—Пробковые
 илины (123).—Корни.—Общій характеръ илимовыхъ деревьевъ (124).—
 Употребленіе (125). Враги.—Разведеніе (126).—Сравнительная табличка
 ботаническихъ признаковъ нашихъ илимовъ (127).
- Бесѣда 10-я.**—І. Ивы 128
 Сѣмя, цвѣты (129).—Плодъ; образованіе помѣсей.—Листья и прилист-

ники (132).—Почки древовидныя и кустарныя ивы; стволъ, кора и корни (133).—Побѣгопроизводительная способность; кобло или безвершинникъ; распространѣнiе ивъ (134).—Бѣлая ива или вѣтла (135).—Ломкая ива.—Козья ива или бредина (137).—Корзинчатая ива или бѣлоталь. Ушастая ива (139).—Шелюга или красноталь. Плакучая ива. Трудность опредѣленiя ивъ (140).

II. Тополи 141

Черный тополь или осокорь (142).—Бѣлый или серебристый тополь (143).

Бесѣда 11-я.—I. Грабъ или грабина 145

Сѣмя; ходъ роста (145).—Цвѣты и плоды (147).—Листья, стволъ, кора, корни; поросль (148).—Долговѣчность; распространѣнiе; древесина и ея употребленiе (150).—Разведенiе граба (151).

II. Букъ 151

Сѣмя; ходъ роста (151).—Листья.—Цвѣты (152).—Стволъ, кора, увѣя, корни.—Долговѣчность.—Распространѣнiе (154).—Древесина и ея употребленiе.—Разведенiе бука (156).

Бесѣда 12-я.—I. Орѣшникъ или лещина 158

Сѣмя; ходъ роста (158).—Цвѣты (159).—Листья.—Стебель, кора и корни; долговѣчность (161).—Распространѣнiе.—Древесина и ея употребленiе.—Орѣхи (162).

II. Рябина 163

Цвѣты, плоды, листья и почки (163).—Распространѣнiе.—Древесина.—Употребленiе рябиновыхъ ягодъ (164).

III. Черемуха 166

Листъ, цвѣты и плоды (168).—Распространѣнiе.—Древесина.—Употребленiе плодовъ, цвѣтовъ и коры (169).

IV. Дикая яблонь и V. Дикая груша 169

Цвѣты, листья, плоды, общiй характеръ (170).—Распространѣнiе.—Древесина и ея употребленiе (167).

VI. Калина 172

Цвѣты, листья; распространѣнiе.—Древесина; употребленiе ягодъ и коры (172).—Популярность калины (174).

VII. Крушина.—Крушина ломкая 174

Цвѣты, листья; распространѣнiе (174).—Древесина.—Употребленiе крушины (176).

Крушина слабительная 176

Заключенiе: Два слова къ читателю 177

ОТЪ АВТОРА.

(къ первому изданію).

Годъ тому назадъ, выпуская въ свѣтъ свои Бесѣды о краснолѣсѣ¹⁾, я обѣщаль въ скоромъ времени побесѣдовать съ читателями и о русскомъ чернолѣсѣ. Исполняю обѣщанное.

Желаю моему «чернолѣсью» встрѣтить такой же благосклонный пріемъ, какой выпалъ на долю «краснолѣся», какъ со стороны публики, такъ и со стороны печати.

Иди же въ свѣтъ, плодъ моего досуга, и вербуй друзей русскому лѣсу—красѣ и богатству дорогой нашей родины—Россіи.

29 декабря 1880 года.

(къ четвертому изданію).

Настоящее изданіе тщательно мною просмотрѣно и дополнено четырьмя новыми рисунками, изъ которыхъ одинъ—старый дубъ, выросшій на свободѣ—появляется въ свѣтъ еще впервые и былъ любезно предоставленъ мнѣ нашимъ маститымъ художникомъ Ив. Ив. Шишкинымъ, которому и считаю долгомъ выразить здѣсь мою глубокую благодарность.

1 мая 1897 года.
Лѣсной.

Дм. Найгородовъ.

¹⁾ Бесѣды о русскомъ лѣсѣ. Краснолѣсье (хвойный лѣсъ). С.-Петербургъ. 1895 г. Изд. 4-е. А. С. Суворина.

ОТЪ АВТОРА

(къ читателю, издавши)

Годъ тому назадъ, выходя въ свѣтъ свои Бесѣды о кра-
снотѣ, я обещалъ въ скоромъ времени подбодрить
отъ читателей и о русскомъ народѣ. Исполнивъ обя-

занное,
Желаю какому «переводу» встрѣтите такой же благо-
склонный приемъ, каковъ выпалъ на долю «русского», даже
со стороны нѣбывавъ, такъ и со стороны печати.
Види же въ свѣтъ, каждаго моего دوستe и вербуй друзей
русскому делу — краше и добротѣе дорогой нашей родины —
Россіи.

19 декабря 1880 года

(къ читателю, издавши)

Последнее издание гласило, мною просмотрѣно и до-
полнено издѣніемъ новыми рисунками, изъ которыхъ одна —
старый дѣду, выростивъ въ свободѣ — появляется въ
свѣтъ еще впервые и былъ конечно предостереженъ инъ на-
шимъ маститымъ художникомъ Ив. Ив. Шишкинымъ, кото-
рому и свѣтло доверю выразить здѣсь мою глубокую бла-
годарность

1 мая 1881 года
Иванъ

Дн. Навсѣдоевъ

Въ Бесѣдахъ о русскомъ народѣ, изданныхъ въ Москвѣ, С.-П.
губерніи, 1881 г., № 1, 4-е А. С. Суворина



БЕСѢДА ПЕРВАЯ.

ЧЕРНОЛѢСЬЕ.

...Хороша развѣсистая, бѣлоствольная, зеленая, веселая береза, но еще лучше стройная, кудрявая, круглолистная, сладкодушистая во время цвѣта, не ярко—а мягко зеленая липа, прикрывающая своими лубьями и обувающая своими лыками православный русскій народъ. Хорошъ и кленъ со своими лапами-листами; высокъ, строенъ и красивъ бываетъ онъ. Коренастъ, крѣпокъ, высокъ и могучъ, въ нѣсколько обхватовъ толщины у корня бываетъ многостолѣтнй дубъ...

(Аксаковъ «записки ружейнаго охотника»).



ЕРНЫМЪ лѣсомъ или чернолѣсьемъ называетъ русскій народъ лѣсъ, состоящій изъ лиственныхъ деревьевъ, т. е. такихъ, у которыхъ листь состоитъ изъ пластинки съ черешкомъ. Береза, дубъ, липа, ясень, кленъ, вязъ, ольха, осина, тополи, разныя ивы и многіе другіе деревья и кустарники, растущіе въ нашихъ лѣсахъ, принадлежать именно къ такимъ лиственнымъ древеснымъ породамъ и составляютъ наше чернолѣсье.

Хорошо это чернолѣсье! Такое оно уютное, привѣтливое, въ сравненіи съ угрюмымъ, хотя и болѣе величественнымъ,

краснымъ или хвойнымъ лѣсомъ. Какое славное въ немъ сочетаніе различныхъ тѣней и оттѣнковъ зеленого цвѣта листвы, начиная со свѣтлой, сѣровато-зеленой, и вѣчно тревожной осины, и до темно-зеленого, величаваго дѣдушки-дуба.

Хотя, правда, зимой, послѣ того какъ —

«Буйный вихрь сорвалъ
И развѣялъ въ прахъ»

его красу, его «густолиственный зеленый шлемъ», чернолѣсье и представляетъ довольно грустную, унылую картину:—

«Одичаль, замолкъ,
Только въ непогодь
Воспъ жалобу
На безвременье».

Но, зато, сколько радости, сколько чистаго наслажденія даетъ намъ весеннее возрожденіе листовеннаго лѣса!

Кому не дорого то время, когда —

«Еще прозрачные лѣса
Какъ будто пухомъ зеленѣютъ».

У кого въ это время не бьется радостнѣе сердце и не становится на душѣ веселѣе, какъ бы праздничнѣе?

Вотъ, зазеленѣли «будто пухомъ» березы; зажелтѣли своими маленькими цвѣточными букетиками клены; забѣлѣли кистями бѣлыхъ цвѣтовъ черемухи и рябины; точно лиловатымъ дымомъ подернулись раскидистые илимы и вязы, усыпанные кучечками крошечныхъ цвѣточковъ, а между тѣмъ на нихъ не видать еще ни одного листика; зарумянилась своими молоденькими листочками безпокойная осина; точно золотой пылью обсыпанныя стоятъ вербы, ракиты и ивы, разливая вокругъ себя медовый аромат...

А пѣнія-то, пѣнія сколько въ это время въ лѣсу? На тысячу ладовъ, на тысячу голосовъ поютъ, переливаются и перекликаются пернатые пѣвцуны, отъ зари до зари...

Но вотъ уже и развернулись мало-по-малу всѣ листья; одѣлись въ свой изумрудный нарядъ деревья;

«Запугѣла дубрава,
Загудѣлъ темный лѣсъ...»

Снова возвратилась къ нему утраченная осенью

«Рѣчь высокая,
Сила гордая,
Доблесть царская...»

Снова у него «грозно съ бурей разговоръ пойдетъ»:

«Вороти назадъ!
Держи около!»

А что за краса наше чернолѣсье осенью! Какое разнообразное сочетаніе разныхъ цвѣтовъ, тѣней и оттѣнковъ!

Кто не любовался осеннимъ видомъ лѣса! —

«Тамъ — въ пурпурѣ группа осинъ молодыхъ,
Здѣсь — въ золотѣ яркомъ березы...»

Какой художникъ-декораторъ сдумалъ бы такъ очаровательно сгруппировать золото-желтыя березы, то пурпурово-красныя, то блѣдно-желтыя осины, пунцовыя рябины, ярко-желтыя и румяныя клены, — и все это пересыпать разнообразною зеленью ясеня, вяза, ольхи, дуба и другихъ деревьевъ, поздно или даже вовсе не мѣняющихъ зеленого цвѣта своихъ листьевъ!

Наивысшей степени красоты достигаетъ осенняя картина чернолѣсья тогда, когда между листовными деревьями находятся, въ перемежку, то единично, то группами, хвойныя деревья — въ особенности ель и пихта, темно-зеленыя остроко-нечныя пирамиды которыхъ такъ рѣзко выдѣляются на свѣтло-пестромъ фонѣ листовныхъ деревьевъ, и внося, такимъ образомъ темныя, рѣзкіе штрихи на общій мягкій фонъ картины, тѣмъ сильнѣе увеличиваютъ художественное впечатлѣніе, ея производимое.

— И вотъ этотъ-то лѣсъ, эту красоту земли, прохладу въ зной, жилище звѣрей и птицъ, лѣсъ, изъ котораго мы строимъ дома и которымъ грѣмся въ долгія, жестокія зимы, — не бережемъ мы въ высочайшей степени! Мы богаты лѣсами, но богатство вводитъ насъ въ мотовство, а съ нимъ недалеко и до бѣдности: срубить дерево безъ всякой причины у насъ ничего не значитъ...

«Изъ всего растительнаго царства, дерево болѣе другихъ должно возбуждать участіе. Его огромный объемъ, его медленное возростаніе, его долготѣіе, крѣпость и прочность древеснаго ствола, питательная сила его корней, всегда готовыхъ къ возрожденію погибающихъ сучьевъ и къ молодымъ побѣгамъ отъ погибшаго пня, и наконецъ многосторонняя польза и красота его, должны бы, кажется, внушать уваженіе и пощаду... Но топоръ и пила промышленника не знаютъ ихъ, а временная выгода увлекаетъ и самихъ владѣльцевъ... Я никогда не могъ равнодушно видѣть не только вырубленной роши, но даже паденія одного большого подрубленнаго дерева; въ этомъ паденіи есть что-то невыносимо грустное: сначала звонкіе удары топора производятъ только легкое сотрясеніе въ древесномъ стволѣ: оно становится сильнѣе съ каждымъ ударомъ и переходитъ въ общее содраганіе каждой вѣтки и каждаго листа; по мѣрѣ того, какъ топоръ прохватываетъ до сердцевины, звуки становятся глуше, больнѣе... еще ударъ, послѣдній: дерево осядетъ, надломится, затрещитъ, зашумитъ вершиною, нѣсколько мгновеній какъ будто задумается куда упасть, и наконецъ начнетъ склоняться въ одну сторону, сначала медленно, и потомъ, съ возрастающей быстротой и шумомъ, подобнымъ шуму сильнаго вѣтра, рухнетъ на землю!.. Многіе десятки лѣтъ достигало оно полной силы и красоты, и въ нѣсколько минутъ гибнетъ, нерѣдко отъ пустой прихоти человѣка»¹⁾).

Такъ говоритъ художникъ-писатель, глубоко и страстно любившій природу, а вмѣстѣ съ нею и ея чудное дѣтище — лѣсъ.

Но, можетъ быть, нѣкоторые изъ нашихъ читателей скажутъ: «да вѣдь не плакать же, въ самомъ дѣлѣ, надъ каждой вырубленной рошей и надъ каждымъ падающимъ деревомъ»! — Конечно нѣтъ, — скажемъ мы: излишне преувеличенная чувствительность вовсе не составляетъ особаго достоинства. Лѣсъ и дерево — дары природы, Божьи дары, а разумное и цѣлесообразное пользованіе Божьими дарами есть неотъем-

¹⁾ С. Аксаковъ. «Записки ружейнаго охотника Оренбургской губерніи». — Изд. 1886 г., стр. 258—259.

Рис. 1.



ЧЕРНОЛЪСЬЕ ЗИМОЙ.

Съ картины И. И. Шишкина «Иней».

лемое право человѣка, данное ему свыше. Но, имѣя право разумно пользоваться дарами природы, мы не имѣемъ никакого права ихъ неразумно расточать, а между тѣмъ, мы расточаемъ и разоряемъ наши родные русскіе лѣса не только неразумно и нерасчетливо, но, что гораздо хуже, сплошь да рядомъ расточаемъ ихъ для удовлетворенія какихъ либо пустыхъ прихотей...

Нѣтъ надобности плакать при видѣ того, какъ рубятъ лѣсъ, рощу, либо дерево, потому — слезами не поставишь срубленнаго дерева снова на корень; хотя пишущій эти строки и долженъ сознаться, что ему никогда не было понятно то странное чувство, — какъ бы пріятнаго удовлетворенія, которое выражаютъ многіе люди, при видѣ опрокидывающагося со стономъ и трескомъ на землю дерева. Повторяемъ, плакать нѣтъ надобности, но любить и беречь лѣсъ — въ этомъ есть большая, очень большая надобность; потому что, если мы будемъ и далѣе такъ же легкомысленно относиться къ разоренію нашихъ русскихъ лѣсовъ, какъ относились къ этому до сихъ поръ, то недолго заставитъ себя ждать то время, когда наша дорогая родина почувствуетъ всю тяжесть лѣсной бѣдности, тяжесть, которую, впрочемъ, уже и теперь начинаютъ чувствовать многія мѣстности Россіи, неразумно растратившія свои лѣсныя богатства.

Авторъ приведенной выше выписки, описывая величіе и красоту дерева и лѣса, и свои ощущенія при видѣ срубаемаго дерева, конечно, не имѣлъ въ виду растрогать читателя до проливанія слезъ надъ срубленнымъ деревомъ, онъ желалъ только вселить и въ другихъ хоть частичку той любви и того уваженія къ дереву и лѣсу, которыхъ онъ самъ былъ преисполненъ до глубины своей художественной души. Для достиженія той же цѣли пишутся и эти «бесѣды».

Приступимъ же къ ознакомленію съ деревьями русскаго чернолѣся. Знакомство это, мы увѣрены, сблизитъ читателя съ нашимъ роднымъ, русскимъ лѣсомъ, который такъ нуждается въ друзьяхъ. Дружба же съ природой — лучшая изъ дружбъ: въ ней не бываетъ измѣнъ...

БЕСѢДА ВТОРАЯ.

БЕРЕЗА ¹⁾).

Похорони меня подъ сѣнію березъ,
Тамъ ландышъ чистый такъ благоухаетъ,
И съ сочной муравой, роняя капли слезъ,
Немолчно ручеекъ студеной разсуждаетъ...

А. Ж—ть.

Береза, березынька,
Береза кудрявая,
Стоишь ты, березынька,
Посередь долиншки.

Народная пѣсня.



Ъ КОГО же и начать бесѣды о русскихъ
лиственныхъ деревьяхъ, какъ не съ
«березы березыньки» — нашей сѣвер-
ной бѣлоствольной красавицы.

Вырастаетъ береза изъ очень свое-
образнаго, маленькаго, крылатаго сѣ-
мени, очень напоминающаго своимъ
видомъ крошечную бабочку (Рис. 2,
фиг. 13 и Рис. 3).

Взошедшая изъ сѣмени, крошечная березка
очень нѣжна и боится засухи и тѣни, отъ которыхъ легко
погибаетъ.

¹⁾ Betula.



БОРОДАВЧАТАЯ БЕРЕЗА (*BETULA VERRUCOSA*. ENR.).

1. Кончик побѣга съ тычинковыми (♂) и съ плодниковыми (♀) сережками
 2. Вѣтка съ листьями и съ одной спѣлой плодовой сережкой, а на кончикѣ пара подготовленных уже съ осени тычиновых сережекъ. 3—6. Цвѣтной покровъ отъ тычинового цвѣтка, спереди, съ боку, сверху и снизу. 6*. Тычинка. 7. Кусокъ отъ плодниковой сережки. 8. 9. Отдѣльный цвѣточекъ плодниковой сережки, спереди и сзади. 10. Чешуйка плодникового цвѣтка. 11. 12. Чешуйка зрѣлой плодовой сережки, сверху и снизу. 13. Окрыленный плодъ. 14. Кончикъ вѣтки съ листоносными и цвѣтоносными почками. 15. Поперечный разрѣзъ трехлѣтняго побѣга (1, 2, 14 — естественная величина).

Будучи окружена благоприятными для ея роста условіями, она растетъ въ ранней своей молодости очень быстро и почти всегда образуетъ прямой, ровный стволикъ.

Сѣмена береза начинаетъ приносить, обыкновенно, въ 20—30-лѣтнемъ возрастѣ, а по опушкамъ и на открытомъ мѣстѣ нерѣдко уже и съ 10-ти-лѣтняго.

Цвѣтетъ береза одновременно съ распусканіемъ своихъ листовыхъ почекъ, что у насъ (подъ Петербургомъ) бываетъ, обыкновенно, въ концѣ апрѣля или въ началѣ мая. Зазеленѣла береза — началась весна настоящая:

«Пришла весна съ радостью!»

Кто въ это время идетъ гулять въ лѣсъ, тотъ навѣрное вернется домой съ березовой вѣткой въ рукахъ.

Молодые, только что распускающіеся изъ почекъ березовые листочки часто бываютъ покрыты блестящимъ, душистымъ, смолистымъ и липкимъ веществомъ, запахъ котораго быстро распространяется по всѣмъ комнатамъ, если внести свѣже-распустившуюся березку въ домъ, и которое наполняетъ такимъ чудеснымъ ароматомъ весенній воздухъ, по вечерамъ, въ особенности послѣ теплаго дождя.

Какъ мы уже сказали, цвѣтетъ береза одновременно съ распусканіемъ своихъ почекъ. Расцвѣтающія весной тычинковыя цвѣточныя сережки (Рис. 2, фиг. 1 и 14) образуются на березѣ еще въ предыдущее лѣто, обыкновенно по двѣ или по три вмѣстѣ, на концахъ длинныхъ побѣговъ. Въ это время, т. е. лѣтомъ, онѣ не такъ замѣтны на деревѣ, среди листьевъ, потому что еще очень малы и имѣютъ зеленый цвѣтъ; зимой же, на безлиственномъ деревѣ, сережки эти легко бросаются въ глаза и имѣютъ въ это время уже бурый цвѣтъ.

Какъ только весной начнутъ распускаться на березѣ листья, распускаются и тычинковыя сережки, причемъ онѣ сильно удлиняются и утолщаются.

Березовыя тычинковыя сережки состоятъ изъ большого числа маленькихъ, невзрачныхъ цвѣточковъ, тѣсно расположенныхъ вокругъ нитевиднаго стержня. Каждый отдѣльный цвѣточекъ (3, 4, 5, 6 на Рис. 2) укрѣпленъ на короткой ножкѣ и состоитъ изъ нѣсколькихъ краснобурыхъ чешуекъ, прикры-

вающихъ группу отъ 6 — 12 тычинокъ, короткія нити которыхъ, такъ же какъ и пыльники, заключающіе въ себѣ цвѣтневую пыльцу, раздвоены.

(Тычинка состоитъ обыкновенно изъ такъ называемой тычиночной нити и сидящаго на ней мѣшечка—пыльника, заключающаго въ себѣ плодотворную пыльцу).

Плодниковыя сережки березы появляются весной изъ боковыхъ почекъ, вмѣстѣ съ двумя листиками (1. ♀), и вскорѣ по выходѣ изъ почекъ загибаются нѣсколько кверху; онѣ имѣютъ зеленый цвѣтъ и состоятъ также изъ очень большого числа крошечныхъ, невзрачныхъ цвѣточковъ, прикрѣпленныхъ вокругъ нитевиднаго стержня. Каждый отдѣльный цвѣточекъ такой сережки состоитъ изъ тройной, блѣдно-зеленой чешуйки (фиг. 10), ко внутренней сторонѣ которой прикрѣплены 3 плодничка, снабженные каждый двумя рыльцами (фиг. 8, 9).

(Плодникъ или пестикъ состоитъ, обыкновенно, изъ трехъ частей: такъ называемой завязи, составляющей нижнюю часть плодника, въ которой, послѣ оплодотворенія, образуется (завязывается) сѣмя;—рыльца, составляющаго верхнюю часть плодника и назначеніе котораго заключается въ принятіи и удержаніи на своей липкой поверхности плодотворной цвѣтневой пыльцы, и наконецъ—столбика, составляющаго среднюю часть плодника, между рыльцемъ и завязью. У весьма многихъ цвѣтовъ столбика не имѣется вовсе, и тогда рыльце сидитъ непосредственно на завязи и называется въ такомъ случаѣ сидячимъ. Такое сидячее и притомъ двураздѣльное рыльце имѣютъ и плодники нашей березы, какъ это можно видѣть на фиг. 9.—Мы еще будемъ имѣть не одинъ случай познакомиться съ различной формой цвѣточныхъ плодниковъ, а потому и ограничиваемся здѣсь пока лишь этой небольшой замѣткой).

Цвѣтущая береза, въ особенности въ обильный цвѣтами, урожайный годъ, имѣетъ очень привлекательный видъ, и эту привлекательность придаютъ ей,—помимо молодыхъ, свѣтло-изумрудныхъ, душистыхъ листочковъ—тычинковыя цвѣточные сережки, которыя, послѣ того, какъ лопнутъ ихъ пыльники,

содержащие въ себѣ множество свѣтло-желтой пыли, кажутся точно бархатныя, свѣтло-желтыя кисточки, въ изобиліи навѣшанныя, по двѣ и по три, на концѣ почти что каждой вѣточки. При всякомъ, даже малѣйшемъ, дуновеніи вѣтерка, можно видѣть, какъ отдѣляются съ этихъ кисточекъ желтоватыя облачка тончайшей пыли—цвѣтневой пыли.

Перенесенная вѣтромъ на плодниковыя сережки и при- ставшая къ липкимъ рыльцамъ ея цвѣточковъ, цвѣтневая пыльца выпускаетъ изъ себя тоненькую кишечку, которая пробирается въ завязь плодника и оплодотворяетъ ее.

Послѣ оплодотворенія, внутри завязи начинается образовываться сѣмя; сама завязь получаетъ два тонкихъ, полупрозрачныхъ, кожистыхъ крылышка, а рыльца сохраняются въ видѣ двухъ крошечныхъ усиковъ (Рис. 3). Благодаря своей крылатой оболочкѣ, березовыя сѣмена могутъ очень далеко относиться вѣтромъ отъ своего родного дерева.

Опыленная плодотворной пылью, плодниковая сережка сильно утолщается и понемногу принимаетъ видъ небольшой, довольно твердой, цилиндрической, чешуйчатой, зеленого цвѣта, шишечки, подъ каждой чешуйкой которой находится по одному крылатому плоду (Рис. 3, фиг. 2). Когда сѣмена окончательно созрѣютъ, что бываетъ, обыкновенно, въ концѣ лѣта, чешуйки шишечки осыпаются вмѣстѣ съ крылатыми плодами, и тогда остается еще на нѣкоторое время на деревѣ нитевидный, твердый стержнекъ сережки.

Рис. 3.



a—плодъ березы, увелич. въ три раза; надъ нимъ продольный разрѣзъ оплодотворенной завязи, у которой начали уже образовываться крылья (*k*, *k*); *c*, *c*—сѣмяпочки; *p*, *p*—рыльца. (Все это сильно увеличено).

Листъ березы снабженъ довольно длиннымъ черешкомъ, но форма его бываетъ чрезвычайно измѣнчива, и именно, смотря по тому, откуда взять листъ: листья отъ взрослыхъ стволовъ почти всегда бываютъ совершенно голы и даже блестящи, въ особенности съ верхней стороны; листья, взятые съ поросли отъ пня (послѣ срубки березы съ корня, на оставшемся пнѣ обыкновенно появляются побѣги, называемые порослью), бываютъ, въ особенности въ первомъ году такой поросли, очень большой величины, и у нѣкоторыхъ березъ съ обѣихъ сторонъ густо покрыты тоненькими бархатистыми волосками. Неопытному глазу трудно иногда узнать по такимъ листьямъ березу, но, по мѣрѣ выростанія поросли, черезъ нѣсколько лѣтъ, когда она станетъ постарше, на ней и листъ все болѣе и болѣе будетъ приближаться къ обыкновенной формѣ березоваго листа.

Край листа березы всегда пилообразно зазубренъ.

Кора, покрывающая березу, имѣетъ, какъ извѣстно, бѣлый цвѣтъ. Собственно, бѣлый цвѣтъ имѣетъ не вся кора, а только наружная ея часть, называемая берестой. Бѣлая, какъ мѣлъ, и маркая, почти такъ же, какъ мѣлъ, береста образуется на березѣ не въ первыхъ годахъ ея жизни, а нѣсколько лѣтъ спустя. Въ молодости, и на менѣе толстыхъ сучьяхъ старыхъ деревьевъ, кора имѣетъ желтовато-красный цвѣтъ, переходящій чрезъ разные оттѣнки, до красно-бураго, и на ней расположены, поперечными штрихами, продолговатыя чечевички, которыя пробиваются сквозъ всѣ слои внѣшней, отдѣляющей листочками, бересты. На бѣлой поверхности бересты эти чечевички сказываются темными поперечными черточками.

Стволъ береза склонна образовывать довольно прямой, ровный и высокій, сравнительно съ большею частію остальныхъ нашихъ лиственныхъ древесныхъ породъ.

Вообще, лиственные деревья, въ противоположность хвойнымъ, склонны больше разрастаться въ сучья, чѣмъ идти въ ровный, высокій стволъ, и изъ нихъ только береза, осина и черная ольха составляютъ въ этомъ отношеніи нѣкоторое исключеніе, и то, впрочемъ, не всегда: выросшія внѣ лѣса, на открытомъ мѣстѣ, эти древесныя породы также склонны разрастаться въ большіе сучья, въ ущербъ, конечно, стволу.

Корни свои береза направляет болѣе въ глубину, чѣмъ въ стороны, если только тому не препятствуетъ характеръ почвы.

Шатеръ или увѣя березы бываетъ чрезвычайно разнообразной формы. На молодыхъ березахъ увѣя имѣетъ яйцевидно-пирамидальную форму, заканчивающуюся острой верхушкой, съ тонкими, приподнятыми кверху, вѣтвями. На старыхъ же березахъ увѣя округляется, и вырастающія на ея сучьяхъ длинныя тонкія вѣтви свѣшиваются обыкновенно книзу, такъ что даже иногда береза принимаетъ видъ такъ называемаго плакучаго дерева. Такъ какъ плакучая форма встрѣчается только преимущественно у болѣе или менѣе старыхъ березъ, молодыя же плакучія березы лишь рѣдко встрѣчаются, то поэтому плакучую березу и не считаютъ за какой либо особый видъ или разновидность. Впрочемъ, надо замѣтить, что березы, выросшія внутри густого лѣса, почти никогда не принимаютъ плакучей формы, а она образуется преимущественно у деревьевъ растущихъ особнякомъ или по лѣснымъ опушкамъ.

Здѣсь будетъ у мѣста замѣтить слѣдующее:

У нѣкоторыхъ изъ растущихъ у насъ березъ, молодыя вѣтки бываютъ обильно усажены смолистыми бородавочками, у другихъ же березъ такихъ бородавочекъ не имѣется. Это дало поводъ нѣкоторымъ ботаникамъ выдѣлить особый видъ (а по нѣкоторымъ — разновидность) березы — березу бородавчатую¹⁾. Далѣе, ботаники выдѣляютъ еще одинъ видъ березы, у молодыхъ экземпляровъ которой вѣтки покрыты бархатистымъ пушкомъ, смолистыхъ же бородавокъ неимѣется, и называютъ такую березу пушистой²⁾. При этомъ замѣчено, что плакучую форму чаще всего принимаетъ бородавчатая береза, но всегда ли, и не находится ли иногда между плакучими березами и пушистая—это требуетъ еще болѣе обстоятельныхъ изслѣдованій.

Изъ этихъ двухъ разновидностей березы, послѣдняя, т. е. пушистая, растетъ преимущественно на сѣверѣ. Березовые лѣса нашего сѣвера составлены почти исключительно изъ пу-

¹⁾ *Betula verrucosa* Ehrh.

²⁾ *Betula pubescens* Ehrh.

шистой березы, которой, впрочемъ, много и около Петербурга; также она встрѣчается и въ другихъ мѣстностяхъ Россіи, преимущественно по сырымъ низинамъ. Листья этой березы круглыя и не такъ остроконечны, какъ бородавчатой, и притомъ они издають гораздо болѣе сильный «березовый» ароматъ, если ихъ измять между пальцами, почему нѣкоторые ботаники называютъ пушистую березу также еще и душистой¹⁾.

Въ лѣсномъ хозяйствѣ между этими двумя видами березы у насъ пока еще не дѣлается почти никакого различія, и оба они соединяются обыкновенно подъ однимъ общимъ названіемъ бѣлой или обыкновенной березы.

Разобравъ березу по частямъ, поговоривъ о ея цвѣтахъ, листьяхъ, корѣ, стволѣ и увѣѣ, взглянемъ теперь на березу во всей ея совокупности, на березу-дерево — прекраснѣйшее изъ нашихъ лѣсныхъ деревьевъ.

Сколько изящества и привлекательности въ молодой, кудрявой березкѣ! Сколько красоты въ старой, развѣсистой, бѣлоствольной березѣ!

Одинъ писатель сравнилъ березу съ «завитымъ кудрявымъ франтикомъ». Конечно, онъ имѣлъ въ виду молодую еще березу, и въ такомъ случаѣ сравненіе это весьма подходящее. Съ другой же стороны, знаменитый польскій поэтъ Мицкевичъ сравниваетъ березу со «скорбной вдовой»:

«... — Тамъ, издали, замѣтна едва,

Береза плакала, какъ скорбная вдова

Иль матеръ нѣжная, утратившая сына...»

Конечно, поэтъ подразумѣвалъ здѣсь плакучую березу.

И въ какой бы нарядѣ ни убралась наша береза — все она прекрасна. Кто не восхищался молодой, свѣтло-изумрудной, нѣжной зеленью распускающейся березы! Кто не любовался осеннимъ нарядомъ березы, когда —

«... подъ оскудѣвшимъ солнцемъ,

Осенней, поздней порой,

Ихъ каждый листъ блеститъ червонцемъ

Надъ серебристою корой».

¹⁾ Betula odorata.

... в саду, в подлеске парка, поля, после морозного
... тумана, иней оседает на ветви, особенно на
... каждую из них в виде густого, серебристого покрывала



БЕРЕЗА.

... в саду, в подлеске парка, поля, после морозного
... тумана, иней оседает на ветви, особенно на
... каждую из них в виде густого, серебристого покрывала

... в саду, в подлеске парка, поля, после морозного
... тумана, иней оседает на ветви, особенно на
... каждую из них в виде густого, серебристого покрывала

А зимой, въ морозномъ нарядѣ, когда, послѣ морознаго тумана, иней обсыпаетъ тысячами блестящихъ кристалловъ каждую изъ тысячи вѣтокъ, сверкающихъ на солнцѣ подобно алмазному дождю! Какое зрѣлище можетъ сравниться, по великолѣпію, со зрѣлищемъ, которое представляетъ роскошная плакучая береза, въ такомъ морозномъ нарядѣ, вырисовывающаяся на голубовато-фіолетовомъ фонѣ неба, въ сумерки морознаго дня! Или же, когда зимнее солнце, едва около полудня поднявшееся изъ-за облаковъ морознаго тумана, заходитъ огненнымъ, раскаленнымъ шаромъ, и обливаетъ серебряное дерево нѣжнымъ, желтовато-розовымъ свѣтомъ! Точно видишь передъ собой громадный фонтанъ, брызги котораго внезапно оледенѣли и такъ и повисли въ воздухѣ...

Не одинъ поэтъ вдохновлялся видомъ плакучей березы въ морозномъ нарядѣ. Такъ, у одного она является какъ бы въ алмазныхъ слезахъ:

«... И вся въ слезахъ алмазныхъ
Плакучая береза»¹⁾.

Такую березу въ «алмазныхъ слезахъ» или, вѣрнѣе, въ звѣздахъ, можно чаще всего видѣть по утрамъ, самой ранней весной, въ концѣ февраля и въ первыхъ числахъ марта.---

У другого она вызываетъ слѣдующіе стихи:

«Печальная береза
У моего окна,
И прихотью мороза
Разубрана она.
Какъ гроздь винограда
Концы вѣтвей висятъ,
И радостенъ для взгляда
Весь траурный нарядъ.
Люблю игру денницы
Я замѣчать на ней,
И жаль мнѣ, если птицы
Стряхнутъ красу вѣтвей»²⁾.

¹⁾ Мей.

²⁾ А. Фетъ.



Да, хороша наша сѣверная красавица-береза; недаромъ она сдѣлалась любимицей русскаго народа. Много сложено русскихъ пѣсенъ, въ которыхъ воспѣвается «береза-березынька кудрявая»; такъ, на примѣръ:

Во полѣ березынька стояла,
Во полѣ кудрявая стояла, и т. д.

Близъ тебя, березонька,
Дѣвушки въ семикъ поютъ,¹⁾
Подъ тобой, березонька,
Дѣвушки вѣнки плетутъ, и т. д.

Ты не радуйся,
Дубъ съ горькою осиною,
Ты радуйся, бѣлая береза!
Къ тебѣ дѣвицы идутъ,
Къ тебѣ красныя идутъ, и т. д.

5892
Береза почти такъ же мало прихотлива относительно мѣста своего произрастанія, какъ и сосна. Она можетъ произрастать почти на всякихъ почвахъ, но, разумѣется, съ различнымъ успѣхомъ. Такъ, на очень сухой почвѣ береза растетъ плохо, равно какъ плохо переноситъ и слишкомъ сырую почву, въ особенности въ тѣхъ мѣстностяхъ, которыя ежегодно, во время весеннихъ разливовъ, заливаются водой.

Вслѣдствіе малой разборчивости относительно мѣста своего произрастанія, береза встрѣчается почти повсюду и принадлежитъ къ распространеннѣйшимъ въ нашихъ русскихъ лѣсахъ древеснымъ породамъ.

На сѣверъ береза заходитъ очень далеко, а именно почти до 67° сѣв. широты, но только тамъ она рѣдко бываетъ выше 1½—2 аршинъ и толще ¼ аршина.

На югъ береза заходитъ не такъ далеко. Если провести на картѣ почти прямую черту чрезъ Каменецъ-Подольскъ, Славяносербскъ (Екатеринославской губерніи) и Царицынъ (Саратовск. губ.) и продолжить эту линію до сѣвернаго при-

¹⁾ Семикъ—последній четвергъ передъ Троицынымъ днемъ—весенній праздникъ, сохранившійся въ народѣ еще со временъ языческихъ. Дѣвушки и женщины убираютъ березку разноцвѣтными лентами и танцуютъ съ нею, распѣвая пѣсни (семики).

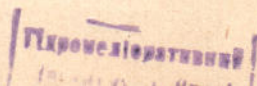

брежья Каспійскаго моря, то получится, приблизительно, южная граница распространения березы; южнѣ этой черты береза уже не растетъ въ естественномъ состояніи и даже искусственно разводится съ большимъ трудомъ. Впрочемъ, по увѣренію нѣкоторыхъ, въ Крыму, на склонахъ Чатырдага, коегдѣ попадаются немногія березы, а также и на Кавказѣ.

Уже изъ самыхъ границъ распространения березы можно видѣть, что она есть растеніе, свойственное умѣренному и холодному климату.

Относительно свѣта, береза почти такъ же требовательна, какъ сосна и лиственница: для успѣшнаго своего роста она съ первыхъ лѣтъ жизни требуетъ много свѣта. Вотъ почему никогда нельзя встрѣтить очень густого березоваго лѣса. Березовый лѣсъ изрѣживается съ годами самъ собою, какъ бы онъ густъ ни былъ въ ранней своей молодости. Изрѣживаніе это происходитъ именно вслѣдствіе того, что тѣ березы, которыя получаютъ недостаточное для нихъ количество свѣта, мало-по-малу хирѣютъ и затѣмъ умираютъ; остается же на извѣстномъ пространствѣ земли только то количество деревьевъ, при которомъ каждое изъ нихъ пользуется достаточнымъ, для его успѣшнаго роста, доступомъ свѣта.

Такая борьба изъ-за свѣта и жизни происходитъ во всякомъ, преимущественно молодомъ, лѣсу, и между всякими древесными породами, причемъ побѣдителями являются болѣе сильные и здоровые экземпляры, слабѣйшіе же погибаютъ.

Чѣмъ болѣе требуетъ свѣта какая нибудь древесная порода, тѣмъ болѣе изрѣживается съ годами лѣсъ, состоящій изъ деревьевъ этой породы, и наоборотъ. Вотъ почему старый березовый или сосновый лѣсъ никогда не бываетъ такъ густъ и теменъ, какъ, напримѣръ, старый еловый лѣсъ.

Хорошъ, прелестенъ чистый березовый лѣсъ! Какъ въ немъ свѣтло, уютно, весело! Зеленымъ ковромъ разстилаются между деревьями разныя лѣсныя травки и мхи, между которыми нѣтъ-нѣтъ да и проглянутъ голубенькіе колокольчики или розовенькія кошачьи лапки.

Березовыя рощи и лѣсочки, расположенные по близости городовъ, служатъ всегда любимымъ мѣстомъ для прогулокъ

горожанъ въ праздничные дни. Какое наслажденіе, послѣ городского шума и толкотни, пыли и дыма, вырваться, въ лѣтній праздничный день, въ березовую рошу, погулять сначала волю между ея бѣлоствольными деревьями, и затѣмъ, размѣстившись на зеленомъ, травчатомъ коврѣ, провести остатокъ дня за самоваромъ, въ кругу семьи и друзей, вдыхая въ себя свѣжій аромать березовыхъ листьевъ и прислушиваясь къ серебристымъ голосамъ вечернихъ крылатыхъ пѣвуновъ, пока загорѣвшіяся на небѣ и проглянувшія сквозь рѣдкую листву березовыхъ вершинъ звѣздочки не напомнятъ о времени возвращенія домой. Бодро, весело, съ пѣснями идутъ горожане. Чистый, вольный, душистый воздухъ березовой роши укрѣпилъ ихъ тѣло — для новыхъ трудовъ, и обновилъ душу — для новыхъ заботъ....

Долговѣчность березы, сравнительно съ другими нашими лѣсными деревьями, не очень велика, а именно — лѣтъ около 100. Впрочемъ, въ березахъ, выросшихъ на несоответствующей почвѣ, и вообще при не вполне благоприятныхъ условіяхъ, еще гораздо ранѣ столѣтняго возраста, начинаютъ появляться сердцевинная гниль и, такъ называемыя, губки, результатомъ чего является обыкновенно дуплистость дерева и ранняя его смерть.

Съ другой же стороны, извѣстны примѣры, что нѣкоторыя березы доживали болѣе чѣмъ до 200 лѣтъ. Такъ, лѣсничій Крепишъ сообщилъ въ 1844 году свѣдѣнія о весьма замѣчательной березѣ, находившейся въ Костромской губерніи, въ Ветлужскомъ уѣздѣ, возлѣ деревни Адошнуръ, населенной черемисами. (Существуетъ ли это дерево еще и до настоящаго времени — намъ неизвѣстно). Подъ тѣнью этой березы черемисы-язычники отправляли нѣкогда свое богослуженіе. Дерево это не высоко надъ землею раздѣлялось на 18 большихъ сучьевъ, имѣвшихъ какъ бы 84 отдѣльныхъ вершины, а въ прежнее время, по рассказамъ черемисовъ, имѣло еще болѣе сучьевъ и 133 вершины, но вѣтеръ уменьшилъ ихъ число. Дерево это имѣло въ обхватѣ у комля болѣе 1 сажени ($8\frac{3}{4}$ фут.). Весною 1843 года сильный ураганъ сломилъ одинъ изъ главныхъ суковъ, который имѣлъ въ длину 9 са-

женъ. Вершина сломленнаго сука упала на засѣянное яр-
вымъ хлѣбомъ поле, и хозяинъ поля, полагая, что Кереметь
(главное божество черемисовъ) требуетъ этотъ хлѣбъ себѣ,
оставилъ его на полѣ не убраннмъ.

Любопытствуя узнать, хотя приблизительно, лѣта этой бе-
резы, г. Крепишъ разспрашивалъ о ней крестьянъ старожи-
ловъ, и одинъ черемисъ, которому было уже за 80 лѣтъ, увѣ-
рялъ, что не только онъ самъ, но даже и отецъ его, умершій
на 99 году своей жизни, не знавалъ эту березу иною, да и
до него никто не помнилъ времени, когда береза эта была
избрана мѣстомъ приношенія жертвъ богамъ. По мнѣнiю
г. Крепиша, березѣ этой было около 300 лѣтъ. Черемисы де-
ревни Адошнуръ были увѣрены, что судьба ихъ тѣсно свя-
зана съ судьбою этой березы, и что всякое поврежденiе ея
служить предвѣстникомъ какого либо бѣдствiя ихъ селенiю.—
Также замѣчательная, громадная, старая, очень живописная
береза находится близъ села Перечицы, Лужскаго уѣзда (въ
паркѣ между дачами В. А. Оболенскаго).

Кстати, здѣсь будетъ у мѣста замѣтить, что, вообще, язы-
ческіе инородцы Россiи (частію перешедшіе уже теперь въ
православiе), какъ на примѣръ, черемисы, мордва, чуваша и
другіе, гораздо болѣе любятъ и берегутъ, какъ отдѣльныя,
чѣмъ либо замѣчательныя, деревья и роши, такъ и цѣлыя лѣса,
чѣмъ коренной русскій народъ. Вотъ что говоритъ по поводу
этого одинъ изъ нашихъ извѣстныхъ писателей, большой
знатокъ приволжской Руси¹⁾.

«... Въ старыя годы росли на Горахъ (гористый берегъ
Волги) лѣса кандовые (дѣвственные, первобытныя), мѣстами
досель уцѣлѣли они, больше по тѣмъ мѣстамъ, гдѣ чуваша,
черемисы да мордва живутъ. Любятъ тѣ племена лѣса дре-
мучіе, да роши темныя; ни одинъ изъ нихъ безъ нужды де-
ревца не тронетъ; ронить лѣсъ безъ пути, по-ихнему, грѣхъ
великій; по старинному закону ихъ: лѣсъ жилище боговъ.
Лѣса истреблять — божество оскорблять, его домъ разорять —
кару на себя накликаютъ. Такъ думаетъ мордвинъ, такъ думаютъ
черемисы и чуваша... Русскій не то: онъ прирожденный врагъ

¹⁾ Андрей Печерскій (Мельниковъ). «Въ лѣсахъ».

лѣса; свалить вѣковое дерево, чтобы вырубить изъ сука ось, либо оглоблю; сломить ни на что негодное дерево, ободрать липку, иссушить березку, выпуская изъ нея сокъ, либо снимая бересту на подтопку.— ему нипочемъ. Столѣтніе дубы даже ронить, ободрать бы только съ нихъ желуди свиньямъ на кормъ. Въ старые годы, когда шагъ за шагомъ Русь отбивала у древнихъ насельниковъ землю, нещадно губила лѣса, какъ вражескія твердыни. Привычка осталась; и теперь на Горахъ, гдѣ коренные русскіе люди живутъ, не помѣсь съ чужестранцами, а чистой славянской породы, лѣсовъ больше нѣтъ, — остались кой-гдѣ рощицы, кустарникъ да ерники... По инымъ мѣстамъ таково стало безлѣсно, что ни прута, ни лѣсинки, ни барабанной палки,—такая голь, что кнутовища негдѣ вырѣзать, парнишку нечѣмъ посѣчь».

Правда истинная!

Употребленіе березы у насъ въ Россіи чрезвычайно обширно и разнообразно. Для телѣгъ, саней, земледѣльческихъ орудій, словомъ, на всякую потребность въ домашнемъ быту, березовая древесина хороша. Она имѣетъ тонкое сложеніе, довольно легка, мягка, въ молодости бѣла, трудно расколима, упруга, вязка, довольно крѣпка, но сильно коробится.

Березовыя дрова — наше лучшее, распространеннѣйшее топливо; березовый уголь славится повсюду.

Въ малолѣсныхъ мѣстностяхъ Россіи, и за недостаткомъ хвойнаго лѣса, береза употребляется также и на постройки. Но при этомъ необходимо замѣтить, что береза, какъ и большинство нашихъ лиственныхъ древесныхъ породъ, не имѣетъ большой прочности и недолго служитъ, будучи помѣщена на открытомъ воздухѣ, гдѣ она не защищена отъ вліянія различныхъ перемѣнъ погоды. Въ постоянно сухомъ помѣщеніи, березовая древесина имѣетъ очень продолжительную прочность.

Чѣмъ бѣлѣе березовая древесина, тѣмъ она лучше. Въ толстыхъ, повидимому совершенно крѣпкихъ и здоровыхъ, березовыхъ стволахъ, весьма часто бываетъ, что внутренняя древесина окрашена въ темноватый, шоколадный цвѣтъ; это

такъ называемое ложное ядро (сердце). Такая темная березовая древесина очень не прочна и скоро загниваетъ; самый этотъ темный цвѣтъ и происходитъ отъ начавшагося уже загниванія.

Въ столярномъ и токарномъ дѣлѣ, для изготовленія разныхъ красивыхъ ящичковъ, шкатулокъ и т. п., а также и на разныя точеныя вещицы, нерѣдко употребляется, такъ называемая, карельская береза.

Древесина карельской березы рѣзко отличается отъ обыкновенной—своими черными жилками, разсѣянными между волнообразно изгибающимися древесными волокнами. Древесина карельской березы значительно тяжелѣе обыкновенной, и, вслѣдствіе неправильнаго расположенія волоконъ, почти вовсе не раскалывается, а потому шары и другія вещи, выточенные изъ такого дерева, очень прочны.

Особаго вида березы карельской нѣтъ, а это та же наша обыкновенная береза, но только съ видоизмѣненной, вслѣдствіе какихъ-то, до сихъ поръ еще не изслѣдованныхъ, причинъ, древесиной,—такъ сказать, игра природы. Своимъ наружнымъ видомъ она почти не отличается отъ обыкновенной, нормальной березы.

Чаще всего встрѣчается карельская береза въ лѣсахъ сѣверной Россіи и Финляндіи, на сухихъ, каменистыхъ почвахъ. Въ Петербургскомъ уѣздѣ, близъ станціи Сиверской (Варшавск. желѣзн. дороги), по скалистымъ берегамъ рѣки Оредежи, также изрѣдка попадаетъ карельская береза.

Нѣкоторое сходство съ карельской березой имѣетъ также древесина такъ называемаго березоваго капа и выплавка, хотя и рѣзко отличается отъ первой отсутствіемъ столь характерныхъ для карельской березы черныхъ жилокъ.

Березовый капъ есть ничто иное, какъ особаго рода наростъ на стволѣ березы. Древесина капа, такъ же, какъ и древесина карельской березы, состоитъ изъ волнообразныхъ и притомъ чрезвычайно перепутанныхъ волоконъ, вслѣдствіе чего въ отдѣлкѣ ея получается иногда чрезвычайно красивый рисункъ.

Въ особенности славятся своей добротностью, и довольно дорого цѣнятся, вятскія каповыя издѣлія: табакерки, папиросницы, портъ-сигары и тому подобныя вещицы.

Кора березы имѣетъ также весьма разнообразное употребленіе.

Самое важное въ народномъ хозяйствѣ Россіи употребленіе имѣетъ верхній слой березовой коры—береста. Изъ нея гонятъ всѣмъ извѣстный березовый деготь, имѣющій такое обширное употребленіе и безъ котораго не обходится почти ни одно крестьянское хозяйство.

Гонка или сидка дегтя изъ бересты производится въ общихъ чертахъ почти такъ же, какъ и гонка смолы изъ сосноваго смолняка¹⁾. Береста заготавливается для дегтярнаго дѣла весной, когда легко отстаетъ отъ дерева.

Одно изъ важнѣйшихъ употребленій имѣетъ березовый деготь въ кожевенномъ дѣлѣ, и именно при изготовленіи такъ называемой черной юфти, которая получаетъ свой столь извѣстный пріятный запахъ отъ березоваго дегтя, которымъ ее пропитываютъ. Чтобы составить себѣ нѣкоторое понятіе о томъ, какое громадное количество березоваго дегтя потребляется ежегодно въ кожевенномъ дѣлѣ, достаточно будетъ сказать, что на каждую кожу требуется 1¹/₂ фунта дегтя, а всѣхъ черныхъ юфтяныхъ кожъ въ Россіи ежегодно изготовляется около 1.500,000 штукъ.

При этомъ, не можемъ не упомянуть о томъ безразсудномъ и варварскомъ способѣ сдирки бересты, который практикуется дегтекурами въ нѣкоторыхъ мѣстностяхъ Россіи, а именно: для того, чтобы поскорѣе успѣть надрать побольше бересты, срубаютъ березу съ корня, и, ободравъ бересту, бросаютъ деревья въ лѣсу безъ всякой пользы... А между тѣмъ, если снять бересту съ дерева осторожно, не поранивъ живого дерева, то, съ годами, на оставшемся на деревѣ нижнемъ слой коры, нерѣдко снова вырастаетъ вторичная береста (барма), которая въ свое время также можетъ пойти на дегтекуреніе.

¹⁾ См. «Краснолѣсье». Изд. 4-е, стр. 51 и слѣд.

Внутренній, прилегающій къ древесинѣ, слой березовой коры употребляется въ сѣверныхъ губерніяхъ Россіи, и въ особенности въ Сибири, кожевниками, на дубленіе кожъ.

Изъ бересты, разрѣзанной на узкія полосы, крестьяне наши плетутъ различные кузова, кошело и т. п., а также и лапти, въ тѣхъ мѣстностяхъ, гдѣ существуетъ недостатокъ въ липовомъ лыкѣ (о которомъ рѣчь будетъ еще впереди).

Изъ березовыхъ вѣтвей вяжутъ метлы и вѣники, которыми парится въ баняхъ весь православный народъ.

Березовымъ листомъ, за недостаткомъ сѣна, въ сѣверныхъ мѣстностяхъ кормятъ зимой домашній скоть. Для этой цѣли березовые листья снимаются съ вѣтокъ въ первой половинѣ юня, сушатся подъ навѣсомъ и употребляются зимой въ пареномъ видѣ. Изъ воды, въ которой парятъ листья, готовятъ пойло для скота, заправляя ее мукой, отрубями и солью. Въ упомянутыхъ мѣстностяхъ, каждый крестьянскій дворъ, смотря по рабочимъ силамъ, запасаетъ ежегодно 50 — 150 пудовъ сухого березоваго листа.

Изъ вытекающаго весной изъ березы сладкаго сока (березовицы) готовятъ вкусный, прохладительный напитокъ. Не слѣдуетъ только при этомъ изъ одного дерева выпускать слишкомъ много сока, и послѣ того, когда сокъ перестанетъ уже течь изъ сдѣланнаго въ березѣ отверстія, это отверстие необходимо плотно заткнуть деревянной пробочкой, чтобы не произошло загниванія дерева.

Уже съ незапамятныхъ временъ существуетъ у всѣхъ сѣверныхъ народовъ, въ томъ числѣ и у насъ, русскихъ людей, обычай украшать въ праздникъ Св. Троицы комнаты, дворы и улицы, передъ домами, молоденькими березками. Это прекрасный, поэтическій обычай, доставляющій столько чистыхъ радостей, не только дѣтямъ, но и взрослымъ. Какое свѣтлое, возвышенное чувство наполняетъ душу, вечеромъ, въ субботу передъ Троицей, когда комнаты наполнены ароматомъ березовыхъ вѣтвей, и огоньки лампадъ, затепленныхъ передъ святыми иконами, пробиваются сквозь свѣтло-изум-

рудную листву березокъ, разставленныхъ по угламъ комнаты!—Какъ жаль, что въ послѣднее время пришлось прибѣгать, въ видахъ охраненія всюду сильно истребляемой березы, къ ограниченію этого прекраснаго обычая, и украшать дома и храмы только зелеными вѣтками, а не цѣльными березками; а между тѣмъ этотъ обычай могъ бы существовать во всей его неприкосновенности и безъ всякаго ушерба для лѣснаго хозяйства. Дѣло въ томъ, что почти всегда можно выбрать изъ лѣсу весьма значительное количество березокъ, безъ всякаго вреда для лѣса, а иногда даже и съ пользой (прорѣдить слишкомъ густые участки лѣса); но только, конечно, такая выборка должна быть произведена не всякимъ первымъ встрѣчнымъ, пожелавшимъ нарубить себѣ къ празднику березокъ, а подъ руководствомъ опытныхъ, знающихъ лицъ, какъ на примѣръ, лѣсныхъ объѣзчиковъ и сторожей, которыхъ не трудно обучить этому, вовсе не хитрому, дѣлу.

И тѣмъ болѣе обычай этотъ не заслуживаетъ уничтоженія или даже ограниченія, что послѣ праздника березки не бросаются безъ пользы, а всегда находятъ себѣ подходящее употребленіе, какъ на примѣръ, на растопку, на метлы, на тычки подъ горохъ и т. п., на каковыя надобности все равно въ свое время было бы срублено почти такое же количество березокъ, но только не одновременно, какъ къ Троицному дню, а въ разное время.

И такъ уже наше время склонно безъ разбора отвергать завѣщанные намъ предками обычаи, а между тѣмъ въ этихъ обычаяхъ одна изъ главныхъ силъ, привязывающихъ чело-вѣка къ его родинѣ.

Береза наша очень мало страдаетъ отъ болѣзней, кромѣ тѣхъ, которыя встрѣчаются, отъ неблагопріятнаго мѣстопроизрастанія, на каждой древесной породѣ.

Къ болѣзненнымъ явленіямъ, хотя и не причиняющимъ особеннаго вреда березѣ, нужно отнести столь часто встрѣчающіяся на березахъ, такъ называемыя, чертовы или громовыя метлы. Это ничто иное, какъ стѣснившееся на одной вѣткѣ множество короткихъ побѣговъ, которые, въ безли-

ственномъ состояніи, представляются въ видѣ округленной метлы или большого вороньяго гнѣзда.

Изъ царства животныхъ, у березы хотя и есть много враговъ, преимущественно между насѣкомыми, но всѣ они для нея не особенно опасны, а потому мы и не станемъ на нихъ останавливаться.

На мѣстѣ срубленнаго березоваго лѣса (если только онъ не былъ очень старъ), отъ оставшихся въ землѣ пней, вырастаетъ, порослью отъ пней и отпрысками отъ корней, новый березовый лѣсъ. У березоваго пня поросль появляется всегда у шейки, т. е. въ томъ мѣстѣ, гдѣ отъ пня начинаютъ отходить корни.

Если же хотятъ развести березовый лѣсъ на новомъ мѣстѣ, то, для этого, или высѣваютъ березовыя сѣмена прямо на назначенное мѣсто, предварительно подготовленное для принятія сѣмянъ, или же засаживаютъ это мѣсто березовымъ подростомъ, взятымъ изъ лѣсу, а если такового не имѣется, то саженцами, взятыми съ грядокъ питомника.

Мелкіе березовые саженцы принимаются лучше и растутъ успѣшнѣе, чѣмъ крупныя. Для посадокъ берутъ, обыкновенно, саженцы 4—6 лѣтъ, или еще моложе, пока кора имѣетъ еще буроватый оттѣнокъ. Старшія деревца, съ сѣрватою или бѣловатою корою, принимаются хуже, хотя нельзя иногда обойтись безъ высадки и такихъ крупныхъ саженцевъ, какъ напр., при обсадкѣ дорогъ и аллей. Березовые саженцы должны быть очень осторожно вынимаемы изъ земли, чтобы не повредить корней, чего береза очень боится.

Самое лучшее время для посадки березы — ранняя весна, прежде чѣмъ успѣютъ разбухнуть почки, а также и осенняя пора, послѣ опаденія листа.

Намъ остается еще сказать нѣсколько словъ о такъ называемой карликовой или малорослой березѣ¹⁾, которую можно встрѣтить почти на всѣхъ болотахъ въ лѣсахъ нашихъ сѣверныхъ губерній.

¹⁾ *Betula nana*, L.

Карликовая или малорослая береза (также березовый ерникъ) достигаетъ высоты едва въ 1 футъ, а стволикъ ея толщиною не болѣе какъ въ палець. Красивые, маленькіе, круглые листочки ея, по краямъ съ правильными зубчиками, гладки и сидятъ на короткихъ черешкахъ; они имѣютъ на нижней своей сторонѣ очень мелкія, но рѣзко обозначенныя, жилки, верхняя же сторона ихъ блестяща.

Мѣстомъ произрастанія малорослой березы служатъ моховыя болота и тундры, гдѣ этимъ кустарнымъ деревцомъ часто бываютъ густо покрыты обширныя пространства.

БЕСѢДА ТРЕТЬЯ.

ДУБЪ.

(Quercus).

Здѣсь повѣсть чудную, преданіе вѣковъ,
 Мнѣ дубъ рассказывалъ, челомъ разрѣзавъ тучи,
 И три столѣтія на рамена могучи
 Поднявъ

(Мицкевичъ).



АКЪ орелъ между птицами, какъ левъ между звѣрями, такъ дубъ между деревьями, не только русскими, но и вообще европейскими, считается царемъ, по своей могучей, величественной красотѣ и выражающейсѣ въ немъ силѣ. Если мы, въ ряду деревьевъ русскаго чернолѣсья, поставили на первое мѣсто березу, а не дубъ, то сдѣлали это только потому, что,

отдавая во всѣхъ прочихъ отношеніяхъ первенство дубу, мы считаемъ березу первымъ истинно русскимъ деревомъ, по ея чрезвычайной распространенности въ русскихъ лѣсахъ, по той многосторонней пользѣ, которую она приноситъ русскому народу, и по той популярности и



СТЕБЕЛЬЧАТЫЙ или ЛѢТНИЙ ДУБЪ (*QUERCUS PEDUNCULATA*, ENRH.).

1. Цвѣтущій майскій побѣгъ. 2. Оконечность побѣга съ стебельчатыми плодами.
3. Часть тычиночной сержки. 4. Пыльник сверху и снизу. 5. Поперечный его разрѣзъ.
6. Плодниковый цвѣтокъ. 7. Онъ же, въ продольномъ разрѣзѣ (увеличенный). 8. Безлиственный побѣгъ, съ почками.

любви, которыми пользуется наша бѣлоствольная красавица повсемѣстно въ Россіи, начиная съ холодныхъ береговъ Бѣлаго моря и до жаркихъ южно-русскихъ степей. Но, послѣ березы, конечно, на первомъ планѣ долженъ стоять дѣдушка-дубъ, которому мы и посвятимъ эту бесѣду.

Въ лѣсахъ Европейской Россіи растутъ два вида дуба: одинъ — такъ называемый лѣтній или стебельчатый дубъ ¹⁾ и другой — зимній дубъ ²⁾. Оба эти вида, хотя и различаются между собой въ ботаническомъ отношеніи весьма явственно, но, въ остальномъ, какъ, на примѣръ, относительно общаго наружнаго вида, качествъ древесины, лѣсоводственнаго характера и т. п., имѣютъ весьма мало различія, а потому, все, что мы будемъ говорить о дубѣ вообще, будетъ равно относиться какъ къ лѣтнему, такъ и къ зимнему дубу, и лишь въ отдѣльныхъ случаяхъ, когда будетъ нужно, будемъ указывать на тотъ, либо другой видъ, въ отдѣльности.

Согласно принятому въ нашихъ бесѣдахъ порядку, начнемъ съ сѣмени дуба.

Сѣмя дуба — всѣмъ извѣстный дубовый желудь. Конечно, всякій видѣль и хорошо знаетъ желудь (Рис. 5 — 2), если не въ натурѣ, то по крайней мѣрѣ по картинкамъ, а потому мы и не станемъ останавливаться на его описаніи. Замѣтимъ только, что желудь зимняго дуба большею частію гораздо короче лѣтняго, и если попадаются иногда желуди болѣе чѣмъ на половину охваченные желудовой чашечкой, то это почти всегда желуди зимняго, а не лѣтняго дуба.

Сѣмянной всходъ дуба, какъ и всѣхъ прочихъ нашихъ лиственныхъ древесныхъ породъ, является снабженнымъ двумя сѣмядолями, но при этомъ онъ замѣчателенъ тѣмъ, что его сѣмядоли остаются въ землѣ, не выходя наружу (Рис. 6), тогда какъ всходы почти всѣхъ прочихъ нашихъ лиственныхъ деревьевъ выносятъ свои сѣмядоли надъ поверхностью земли.

¹⁾ *Quercus pedunculata*, Ehrh.

²⁾ *Quercus sessiliflora*, Sm. (*Q. robur*, L.).

Столъ величественно-красивый въ своей старости, дубъ, въ первые годы своей жизни, является маленькимъ, не казистымъ, прутикомъ, на макушкѣ котораго сидитъ пучокъ крошечныхъ вырѣзныхъ листиковъ. До 30—40-лѣтняго возраста дубокъ, выросшій изъ желудя, растетъ довольно медленно, и только по достиженіи этого возраста начинаетъ быстро расти въ высоту. Ростъ дуба въ высоту продолжается до 150—200 лѣтъ, въ толщину же, какъ и всякое другое дерево, онъ продолжаетъ расти до самой своей смерти.

Рис. 6.



Всходъ дуба.

Начиная съ 60—70-лѣтняго возраста, а иногда и раньше, дубъ начинаетъ цвѣсти и приносить плоды.

Цвѣтетъ дубъ въ то же самое время, какъ распускаются и его листья, что бываетъ, обыкновенно, для большинства мѣстностей Россіи, во второй половинѣ мая. Въ то время, какъ большинство деревьевъ нашего чернолѣся, уже двѣтри недѣли какъ стоятъ убранными въ свой весенній нарядъ, дубки и дубы стоятъ совсѣмъ еще голыми, и нерѣдко держатъ даже еще на себѣ въ это время сухіе прошлогодніе листья. Затѣмъ, въ короткій промежутокъ какихъ нибудь двухъ-трехъ дней, дубовый лѣсъ получаетъ буроватый оттѣнокъ, отъ крошечныхъ и очень изящныхъ буренькихъ листиковъ, букетиками выступившихъ въ изобиліи изъ древесныхъ почекъ. По прошествіи недѣли, этотъ буроватый цвѣтъ дубоваго лѣса смѣняется довольно яркимъ красно-бурымъ цвѣтомъ; къ этому времени дубовые листья увеличиваются уже почти вдвое. Нельзя сказать, чтобы такая окраска цѣлаго лѣса была красива, но, въ смѣшанномъ лѣсу, контрастъ красноватыхъ ли-

ствѣвъ, съ нѣжною весеннею зеленію другихъ лиственныхъ деревьевъ, является въ высшей степени привлекательнымъ и ласкающимъ для глаза. Впрочемъ, такая окраска дубоваго лѣса исчезаетъ почти такъ же скоро, какъ и появляется: въ іюнѣ мѣсяцѣ дубовый лѣсъ является уже темно-зеленымъ.

Итакъ, какъ мы сказали выше, дубъ цвѣтетъ одновременно съ появленіемъ на немъ листьевъ.

Цвѣты дуба очень мелки и не казисты, а потому и ничего нѣтъ мудренаго, если многимъ изъ нашихъ читателей никогда не привелось обратить на нихъ вниманія.

Тычинковыя цвѣточныя сережки появляются изъ цвѣточныхъ почекъ, сидящихъ на прошлогоднемъ побѣгѣ, и состоятъ изъ довольно длинныхъ, нитеобразныхъ, свѣшивающихся книзу, стерженьковъ, на которыхъ расположены, съ небольшими промежутками одинъ отъ другого, букетикообразныя цвѣточки (Рис. 5—1 и 3). Каждый такой цвѣточекъ состоитъ изъ пятираадѣльной, звѣздообразной чашечки и изъ 5—10 сидящихъ въ ней, на короткихъ нитяхъ, тычинокъ.

Плодниковыя цвѣтки появляются на оконечностяхъ молодыхъ, новыхъ побѣговъ, и у лѣтняго дуба помѣщаются по 1—3 на концахъ довольно длинныхъ стебельковъ (Рис. 5—1, 6 и 7), у зимняго же сидятъ почти безъ стебелька, въ пазухѣ листьевъ, т. е. въ уголкѣ, образуемомъ черешкомъ листа съ вѣткой, на которой прикрѣпленъ листъ. Состоятъ эти цвѣтки изъ небольшого пестика, на которомъ сидятъ три красноватыхъ рыльца; все это окружено черепитчато-чешуйчатой чашечкой.

Послѣ оплодотворенія плодниковыхъ цвѣтковъ цвѣтневою пыльцею, пестикъ каждаго цвѣточка превращается постепенно въ желудь, а изъ черепитчато-чешуйчатой чашечки образуется желудовая чашечка, или, такъ называемая, плюска.

Такъ какъ плодниковыя цвѣтки лѣтняго дуба сидятъ на довольно длинныхъ стебелькахъ, то понятно, что и образовавшіеся изъ нихъ желуди также должны висѣть на стебелькахъ, которые, ко времени окончательнаго созрѣванія желудей (осенью того же года), еще значительно удлиняются. Вотъ въ этихъ-то стебелькахъ (отъ которыхъ лѣтній дубъ получилъ также еще названіе и стебельчатаго) и заклю-

чается одно изъ главныхъ ботаническихъ отличій лѣтняго дуба отъ зимняго, у котораго спѣлые желуди сидятъ, по два и по три, непосредственно на самомъ побѣгѣ, между листьями.

Вполнѣ своеобразный, съ глубокими выемками, красивый дубовый листъ принадлежитъ, конечно, къ наиболѣе извѣстнымъ листьямъ нашихъ деревьевъ. Кромѣ своего весьма характернаго наружнаго вида, листъ дуба отличается еще отъ прочихъ листьевъ своею кожистою жесткостью.

Стволъ дуба вырастаетъ очень различно, смотря по мѣсту и густотѣ окружающаго лѣса. Выросшій въ густомъ лѣсу дубъ имѣетъ стволъ всегда болѣе или менѣе прямой, высокій (иногда до 150 и болѣе футовъ и высоко надъ землей очищенный отъ сучьевъ); выросшій же на просторѣ, напротивъ, образуетъ стволъ низкій, высотой иногда всего какихъ нибудь 2—3 сажени, но, зато, очень сильно разрастается въ сучья и въ толщину.

Увѣя или шатеръ такого, выросшаго на просторѣ, дуба, достигаетъ, къ старости дерева, иногда до громаднхъ размѣровъ, такъ что, дѣйствительно, представляетъ собою настоящій шатеръ, прикрывающій иногда площадь саженъ въ 15 и болѣе въ поперечникѣ. Въ этомъ отношеніи дубъ (кромѣ развѣ липы) положительно не имѣетъ себѣ соперниковъ между прочими лѣсными деревьями.

Чтобы показать, до какой громадной толщины способны достигать подобные дубы, мы напомнимъ читателю примѣръ, приведенный уже нами однажды ¹⁾, когда рѣчь шла о продолжительности жизни дерева вообще: одинъ помѣщикъ Ковенской губерніи срубилъ у себя дубъ, изъ отрубка котораго выдолбилъ бесѣдку, вмѣщавшую въ себѣ до 15-ти человекъ. И это далеко не единичный примѣръ въ такомъ родѣ.

Громадная толщина ствола и нижнихъ сучьевъ увѣи, изъ которыхъ нѣкоторые, могли бы, по своимъ размѣрамъ, составить цѣлыя самостоятельныя деревья, служить главнымъ образомъ причиною, что дубъ съ давнихъ временъ служитъ у всѣхъ европейскихъ народовъ олицетвореніемъ силы и могущества.

¹⁾ См. Краснолѣсье. Изд. 4-е, стр. 20.

Сучья и вѣтви дуба, составляющія его увѣю, въ особен-
ности у старыхъ и выросшихъ по лѣснымъ опушкамъ дубовъ,
отличаются страннымъ и совершенно своеобразнымъ видомъ:

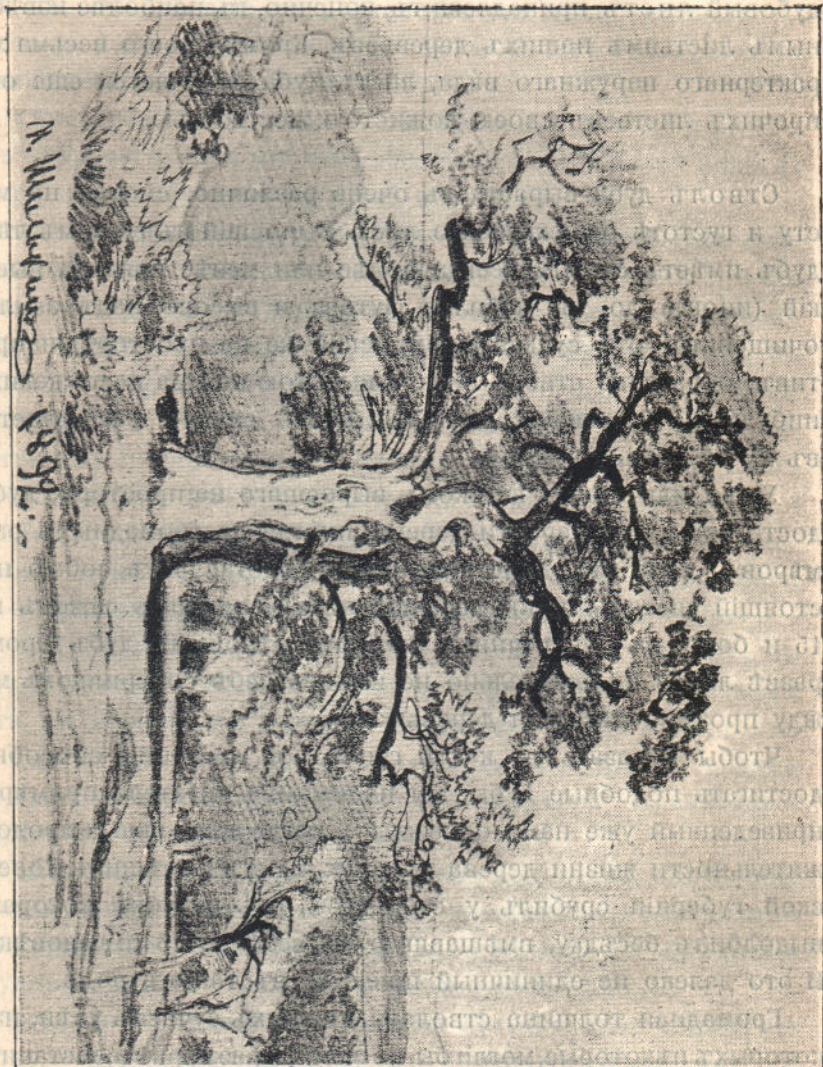

СТАРЫЙ ДУБЪ, ВЫРОСШІЙ НА СВОЮДѢ.
(Съ рисунка карандашемъ И. И. Шишкина).

всѣ они чрезвычайно неправильны, узловаты, то изгибаются
червеобразно по всевозможнымъ направлениямъ, то обра-
зуютъ—рѣзкими, неправильными зигзагами—самыя причудли-
выя фигуры (Рис. 7).

Такой своеобразный, дикій, характеръ расположенія вѣтвей и сучьевъ у дуба позволяетъ зимой, въ безлиственномъ состоянїи, еще издали узнать и отличить царя лѣсныхъ деревьевъ отъ всѣхъ прочихъ его собратїей. И какъ онъ величественно хорошгъ, такой могучїй дубъ, въ ясный, зимнїй морозный день, когда каждый изъ тысячи зигзаговъ его короны покрытъ кристаллами инея и хлопьями снѣга! Рѣзко вырисовывается на темно-голубомъ небѣ, точно весь высеребренный, остовъ дивнаго дерева, облитый розоватыми лучами вечерняго зимняго солнца.

Кора у молодыхъ дубковъ гладкая, серебристо-сѣрая.

У старыхъ деревьевъ она грубая и глубоко-растрескавшаяся, въ видѣ неправильной сѣти, и имѣетъ то темн-обурый, то темно-сѣрый цвѣтъ.

Корни свои дубъ пускаетъ очень глубоко въ землю, въ особенности главный, среднїй корень. Боковые корни у дуба также бываютъ обыкновенно сильно развиты, широко расходятся въ стороны и также значительно углубляются въ землю.

«Межъ тѣмъ, какъ дни текли за днями,

Ты въ грудь земли, на кося сталъ,

Глубоко врѣзался корнями

И ихъ широко разметалъ»...¹⁾

Вслѣдствїе такого расположенія корней, дубъ въ высшей степени стоекъ противъ бурныхъ вѣтровъ; буря скорѣе переломитъ его, чѣмъ опрокинетъ. Такая чрезвычайная устойчивость дуба вошла даже въ поговорку: «Стоитъ какъ дубъ несокрушимый».

Распространенїе дуба въ Россїи весьма значительно. Изъ обоихъ растущихъ у насъ видовъ, наиболѣе распространенъ лѣтнїй дубъ, встрѣчающїйся къ югу отъ 60° с. ш. почти по всему пространству Россїи, до самыхъ южныхъ ея границъ. Зимнїй же дубъ растетъ только въ Западномъ краѣ, къ западу отъ р. Днѣпра, а если и встрѣчается, мѣстами, въ

¹⁾ В. Бенедиктовъ.

среднихъ губерніяхъ Россіи, то во всякомъ случаѣ рѣдко, и лишь единичными экземплярами.

Наши лучшіе дубовые лѣса растутъ въ губерніяхъ приволжскихъ (въ особенности въ Казанской и Симбирской) и въ Западномъ краѣ.

Вслѣдствіе стремленія своихъ корней сильно углубляться въ землю, дубъ можетъ успѣшно расти только на глубокой почвѣ, причемъ онъ любитъ также, чтобы почва была свѣжая, но не сырая.

Чистые дубовые лѣса встрѣчаются у насъ лишь очень рѣдко, обыкновенно же дубъ растетъ въ нашихъ лѣсахъ въ перемежку съ елью, сосною, березой, кленомъ и другими.

Чистый дубовый лѣсъ, въ зрѣломъ возрастѣ и въ особенности въ старомъ, никогда не бываетъ густымъ, такъ же какъ и березовый. Его даже скорѣе можно назвать рошей, чѣмъ лѣсомъ,—такъ просторно стоятъ въ немъ деревья. Происходитъ это отъ той же причины, отъ которой и чисто березовый лѣсъ никогда не бываетъ густъ, и именно оттого, что дубъ, кромѣ первыхъ лѣтъ своей жизни, очень требователенъ къ свѣту и потому изрѣживается постепенно самъ собою.

Дубовая роща имѣетъ свою особенную прелесть. Дѣло въ томъ, что увѣи дубовъ въ такой рощѣ никогда не смыкаются въ одинъ общій, почти сплошной, шатеръ, какъ это нерѣдко бываетъ въ смѣшанномъ лиственномъ, или въ чистомъ хвойномъ лѣсу; вслѣдствіе этого, солнечные лучи безпрепятственно проникаютъ широкими полосами въ промежутки между увѣями. Съ другой же стороны, плотный, кожистый листъ дуба, розетками сидящій на концахъ вѣтвей увѣи, очень мало прозраченъ и пропускаетъ черезъ себя лишь весьма небольшое количество свѣта, такъ что непосредственно подъ деревьями лежитъ густая тѣнь, лишь мѣстами только прерываемая отдѣльными солнечными лучами, проскользнувшими въ промежутки между розетками листьевъ. Такимъ образомъ, внутри дубовой рощи, въ ясный, солнечный день, является безконечное разнообразіе тѣней и освѣщенія: здѣсь—лѣсная почва, покрытая различными кустарниками, папоротниками и травой,

лежить въ полномъ блескѣ солнечнаго освѣщенія; тамъ—на темной, густой тѣни дрожать крошечные кружечки свѣта, и самые стволы дерева получаютъ какое-то особенное, мягкое освѣщеніе. Помимо этой игры тѣней и разнообразнаго освѣщенія, прелести подобной дубовой роши значительно еще содѣйствуетъ просторное размѣщеніе деревьевъ, позволяющее любоваться каждымъ деревомъ въ отдѣльности и видѣть далекую глубь лѣса.

Пишущему эти строки привелось однажды провести нѣсколько часовъ въ подобномъ дубовомъ лѣсу въ Швейцаріи, въ кантонѣ Ааргау, причемъ прелесть общаго впечатлѣнія значительно еще усиливалась роскошными дикими плющами, обвивавшими величественные стволы и сучья живописными гирляндами. Нѣкоторые изъ этихъ плющей имѣли толщину болѣе человѣческой руки.

Продолжительность жизни дуба очень велика; въ общемъ среднемъ ее можно считать до 500—600 лѣтъ, хотя въ отдѣльныхъ случаяхъ жизнь нѣкоторыхъ дубовъ продолжается и до 1000 лѣтъ. Впрочемъ, слѣдуетъ замѣтить, что весьма часто преувеличиваютъ возрастъ дуба, обманываясь его большой толщиной. Достаточно имѣть дубу аршина $1\frac{1}{2}$ — 2 въ поперечникѣ, чтобы онъ прослылъ за многовѣковаго; а между тѣмъ это далеко не всегда такъ бываетъ: при нѣкоторыхъ особенно благоприятныхъ условіяхъ роста, дубъ можетъ образовывать годовые слои въ палецъ и болѣе ширины, и слѣдовательно можетъ очень быстро достигнуть большихъ размѣровъ въ толщину. Такъ, извѣстны примѣры, правда довольно рѣдкіе, когда аршинные и полторааршинные, въ толщину, дубы, послѣ срубки оказывались всего 60—70 лѣтними. Но, во всякомъ случаѣ, дубъ продолжительностью своей жизни превосходитъ всѣ прочія наши русскія, да и вообще европейскія, древесныя породы, и уступаетъ въ этомъ отношеніи развѣ только одному тису ягодному (Негной-дерево—*Taxus baccata*), небольшому и довольно рѣдкому хвойному дереву, встрѣчающемуся кое-гдѣ въ лѣсахъ Остзейскихъ провинцій, Западнаго края, Крыма и Кавказа.

Полный величественной красоты и могущества, видъ стараго дуба, какъ вообще всякое выдающееся явленіе природы, долженъ былъ, предпочтительно предъ всѣми другими деревьями, возбуждать въ простомъ человѣкѣ далекаго прошлаго, въ человѣкѣ-язычникѣ, религиозное чувство; причемъ онъ (т. е. язычникъ), по своей младенческой простотѣ, боготворилъ не Того, Кто все создалъ, въ томъ числѣ и дубъ, а переносилъ свое понятіе о божествѣ на само созданіе, дубъ-дерево, которому и поклонялся.

У всѣхъ почти народовъ древне-языческой Европы, гдѣ только росъ дубъ, дубовыя рощи, предпочтительно передъ другими, служили для священнодѣйствій. Древніе славяне молились и приносили жертвы своему богу Перуну также преимущественно въ дубовой рошѣ, причемъ мѣсто для постановки идола выбиралось подъ самымъ старѣйшимъ и величественнѣйшимъ дубомъ.

Въ гербахъ древнихъ дворянскихъ фамилій листья и плодъ дуба играютъ также значительную роль. Точно такъ же и въ монетахъ: до сихъ поръ на монетахъ Россійскаго Государства изображается вѣнокъ, правая половина котораго составлена изъ дубовыхъ листьевъ и плодовъ, лѣвая же—изъ лавровыхъ листьевъ.

До сихъ поръ мы говорили только о наружныхъ качествахъ дуба и любовались его величественной, могучей красотой. Поговоримъ теперь о его внутреннихъ достоинствахъ и о той пользѣ, какую извлекаетъ изъ него человѣкъ.

Хотя внутреннія качества предметовъ далеко не всегда соотвѣтствуютъ ихъ наружнымъ достоинствамъ, но про дубъ можно смѣло сказать, что онъ столь же прекрасенъ своими внутренними, какъ и наружными качествами.

Дубовая древесина славится повсемѣстно, и вполне справедливо. Она обладаетъ тремя цѣнными качествами, которыя очень рѣдко встрѣчаются всѣ вмѣстѣ у одной и той же древесной породы; качества эти—крѣпость, прочность (продолжительность службы) и красота.

Дубовая древесина, такъ же какъ и сосновая и лиственничная, имѣетъ рѣзко обозначенное ядро—свѣтло-бураго цвѣта, и заболонь—грязновато-бѣлую.

Если изъ дубоваго бревна выпилить толстый кружокъ и сгладить рубанкомъ или острымъ топоромъ одну изъ плоскихъ сторонъ кружка, то, при осмотрѣ сглаженной поверхности, тотчасъ же бросаются въ глаза рѣзко очерченныя годовичныя кольца и очень явственные сердцевинные лучи, идущіе черезъ весь кружокъ, отъ сердцевины до самой коры. Если, затѣмъ, расколоть этотъ кружокъ черезъ сердцевину, то на полученныхъ поверхностяхъ раскола ясно можно будетъ видѣть маленькія блестящія площадки, и неправильныя, также блестящія, жилки, очень красиво испещряющія древесину въ различныхъ направленіяхъ. Эти блестящія жилки и площадки, или, какъ говорятъ древодѣлы, эта «блѣстка», есть ничто иное, какъ тѣ же самые сердцевинные лучи, которые у дуба очень широки и многочисленны и которые дѣлають дубовую древесину такую красивою въ чистой столярной отдѣлкѣ. Чѣмъ больше «блѣстки» имѣеть дубовая древесина, тѣмъ болѣе цѣнится она столярами.

Цѣльная дубовая мебель чрезвычайно прочна и красива; она съ давнихъ временъ служила, да и теперь еще служить, украшеніемъ, хотя бы самыхъ роскошныхъ покоевъ.

Впрочемъ, въ послѣдніе годы, въ виду все большаго и большаго дорожанія дубовой древесины, все рѣже и рѣже попадаетъ цѣльная, или, какъ говорятъ, «массивная» дубовая мебель. Теперь все больше распиливають дубъ на тоненькія дощечки (фанерки), которыми затѣмъ и оклеиваютъ мебель, сдѣланную изъ какого либо другого, болѣе дешеваго, дерева, какъ напримѣръ изъ сосны или березы.

Одно изъ важнѣйшихъ употребленій дуба — на кораблестроеніе. Для постройки корабельнаго корпуса дубъ, повсюду считается однимъ изъ лучшихъ деревьевъ. Впрочемъ, у насъ, въ Россіи, въ этомъ отношеніи его замѣняютъ также хорошая сосна и лиственница.

Въ то время, когда создавался первый русскій флотъ, при Петрѣ Великомъ, было запрещено подъ страхомъ смертной казни рубить дубовыя деревья на пространствѣ 50-ти верстъ по обоимъ берегамъ нашихъ большихъ судоходныхъ рѣкъ,

каковы, напримѣръ, Волга, Ока, Днѣпръ и другія. Это было сдѣлано съ цѣлью сберечь дубовыя лѣса для кораблестроенія.

Также, одно изъ важнѣйшихъ и распространеннѣйшихъ употребленій дубовой древесины—на бочарныя дощечки, или такъ называемую клепку, изъ которой дѣлаются бочки и боченки для перевозки и сохраненія вина, пива, керосина и прочихъ жидкихъ веществъ.

На бочарное дѣло дубъ выбирается обыкновенно самый плотный и чистый, т. е. безъ сучковъ, чтобы онъ могъ легко и чисто раскалываться топоромъ, такъ какъ клепку готовятъ большею частью расколомъ. Приготавливаютъ также клепку и распиловкой, но такая клепка не столь надежна, такъ какъ нерѣдко случается, что бочарная посуда, изготовленная изъ пиленой клепки, пропускаетъ чрезъ себя (просачиваніемъ) заключенную въ ней жидкость.

Дубъ употребляется на бочки, подъ жидкости, предпочтительно передъ всѣми другими нашими древесными породами, именно потому, что онъ очень крѣпокъ, плотенъ и проченъ, да къ тому же еще и хорошо раскалывается.

Чтобы дать нашимъ читателямъ понятіе о способѣ изготовленія бочарной клепки, мы опишемъ здѣсь, вкратцѣ, какъ ведется это дѣло въ дубовыхъ лѣсахъ Поволжья.

Стволъ срубленнаго дуба распиливается на колоды такой длины, какую должна имѣть клепка. Затѣмъ, каждая колода раскалывается вдоль, черезъ сердцевину, на двѣ половины, или, какъ говорятъ бондари, на два половинника (Рис. 8-й). Далѣе, каждый половинникъ раскалывается также вдоль, черезъ сердцевину, на два четвертинника, и, наконецъ, четвертинники тѣмъ же путемъ дѣлятся на восьмеринники. Если отрубокъ не очень толстъ то на этомъ и оканчивается его расщепленіе. Затѣмъ, каждый изъ полученныхъ восьмеринниковъ расщепляютъ поперекъ, по направленію годичныхъ слоевъ, на части, называемыя гнатинникомъ. Изъ этого гнатинника уже выкалывается самая клепка, причемъ расколъ ведется уже не по годичнымъ слоямъ, а поперекъ ихъ, по направленію сердцевинныхъ лучей.

Итакъ, слѣдовательно, клепочныя дощечки получаютъ такой ширины, какой толщины былъ гнати́нникъ, или наоборотъ: какой ширины желаютъ имѣть клепку, такой толщины долженъ быть выколотъ и гнати́нникъ.

Рис. 8.

Заготовленная въ такомъ видѣ клепка прямо поступаетъ въ продажу. Дальнѣйшая, окончательная ея отдѣлка производится уже бондарями, на мѣстѣ изготовленія изъ нея бочекъ.

У насъ, въ Россіи, изготовленіе дубовой клепки и бочекъ изъ нея, или такъ называемый бондарный промыселъ, распространенъ очень сильно. Наибольшее развитіе имѣетъ этотъ промыселъ въ губерніяхъ Казанской и Нижегородской, гдѣ имъ заняты ежегодно многія тысячи рабочихъ рукъ.

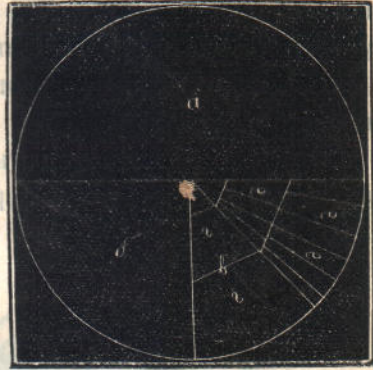

а—половинникъ, б—четвертинникъ,
в—восьмеринникъ, г—гнати́нникъ,
д—клепка.

Такъ какъ дубъ обладаетъ большою прочностью во всякомъ почти помѣщеніи (и въ сыромъ, и въ мокромъ, и въ сухомъ, и въ попеременно то сухомъ, то мокромъ), то поэтому онъ даетъ весьма цѣнный строевой и подѣлочный матеріалъ.

Подъ водой качества дубовой древесины даже улучшаются. Долгое время пробывшая подъ водой, дубовая древесина становится иногда до того твердою, что ее почти не беретъ пила. Такая, пробывшая подъ водой многія годы, дубовая древесина получаетъ иногда почти совершенно черную окраску по всей своей массѣ, что происходитъ отъ того, что находящееся въ каждой водѣ, въ растворенномъ видѣ, желѣзо соединяется съ находящеюся въ значительномъ количествѣ въ дубовой древесинѣ дубильной кислотой, и такимъ образомъ получается дубильнокислое желѣзо, т. е. обыкновенное чернило, которое, какъ всѣмъ извѣстно, имѣетъ черный цвѣтъ.

Хорошо извѣстный прибрежнымъ жителямъ Волги (и другихъ большихъ рѣкъ, по берегамъ которыхъ растутъ или

прежде росли дубовые лѣса), такъ называемый «черный или марѣный дубъ», время отъ времени вытаскиваемый изъ рѣвки кусками, а нерѣдко и цѣльными деревьями, и изъ котораго дѣлается очень дорогая мебель и различныя рѣзныя комнатныя украшенія, есть ничто иное, какъ обыкновенный нашъ дубъ, многіе и многіе годы пролежавшій подъ водой, въ рѣкѣ, и самъ собою окрасившійся натуральными чернилами въ черный цвѣтъ.

Кора дуба считается въ кожевенномъ дѣлѣ однимъ изъ лучшихъ дубильныхъ матеріаловъ. Въ особенности богата

Рис. 9.



МАЙСКІЙ ЖУКЪ (*MELOLONTHA VULGARIS*).

a—жукъ-самецъ; *b*—сяжекъ (усикъ) самца; *c*—сяжекъ самки; *d*—личинка; *e*—куколка (*b* и *c* увеличены въ 4 раза, остальное въ натуральную величину).

дубильнымъ веществомъ гладкая кора молоденькихъ 15 — 20 лѣтнихъ дубковъ. Во многихъ мѣстностяхъ Западной Европы для этой цѣли нарочно разводятъ молодые дубняки, которые срубаются каждыя 15 — 20 лѣтъ на сдирку дубильнаго корья. Остающіеся послѣ срубки пни пускаютъ изъ себя поросль, вырастающую въ новый молоднякъ, который въ свое время снова срубается, и т. д. Рубятся такіе дубняки обыкновенно весной, въ то время, когда деревья стоятъ въ соку, потому

Рис. 10.

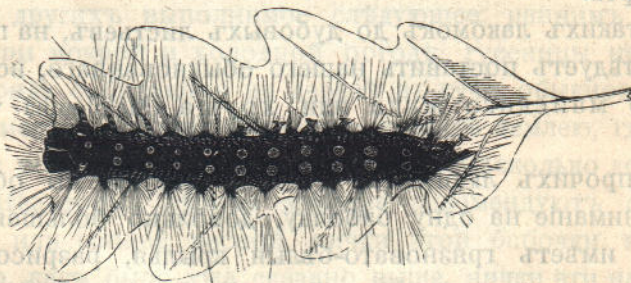
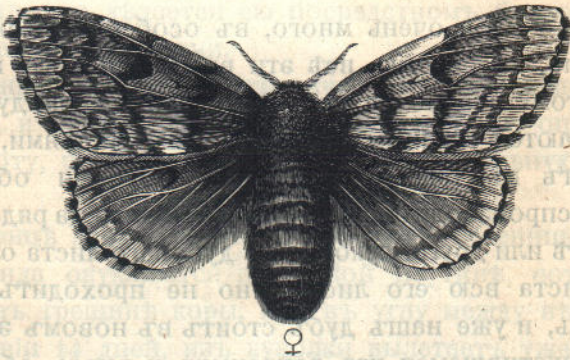

НЕПАРНЫЙ ШЕЛКОПРЯДЬ (OSNERIA DISPAR, L.).

a — самец бабочки; *b* — самка бабочки; *c* — гусеница, поедая дубовый лист;
d — куколка. (Все в натуральную величину).

что въ это время съ дерева легко сдирать кору, да и дубильнаго вещества находится въ корѣ весной болѣе, чѣмъ въ прочее время года.

Дубовые желудки заключаютъ въ себѣ много питательнаго матеріала, и во многихъ мѣстностяхъ, богатыхъ дубовыми лѣсами, ими откармливаютъ домашнихъ свиней.

«Желудовый кофе» довольно вкусенъ и считается въ народѣ весьма полезнымъ средствомъ отъ золотухи.

Враговъ у дуба очень много, въ особенности между насѣкомыми, но, къ счастью, всѣ эти враги для него не очень опасны, потому что почти всѣ изъ вредныхъ для дуба насѣкомыхъ питаются главнымъ образомъ его листьями, дубъ же принадлежитъ къ такимъ деревьямъ, которыя обладаютъ большою воспроизводительной силой. Сплошь да рядомъ случается, что тѣ или другія лакомки до дубоваго листа объѣдятъ почти до-чиста всю его листву: но не проходитъ двухъ-трехъ недѣль, и уже нашъ дубъ стоитъ въ новомъ зеленомъ нарядѣ, распустившемся изъ запасныхъ и вновь образованныхъ почекъ. Только повторенное нѣсколько лѣтъ къ ряду съѣданіе листвы у молодыхъ дубовъ въ состояніи причинить имъ смерть.

Изъ такихъ лакомокъ до дубовыхъ листьевъ, на первомъ мѣстѣ слѣдуетъ поставить нашего обыкновеннаго, всѣмъ извѣстнаго майскаго жука или хруща (*Melolontha vulgaris*). (Рис. 9).

Изъ прочихъ любителей дубовой листвы мы обратимъ здѣсь вниманіе на одну бабочку, довольно большая самка которой имѣетъ грязновато-бѣлыя крылья, разрисованныя черными зигзажными линиями (Рис. 10). Самецъ этой бабочки много меньше самки и окрашенъ въ сѣро-бурый цвѣтъ. Бабочка эта называется непарный шелкопрядъ¹⁾.

¹⁾ *Ospreia dispar*. Непарный—вслѣдствіе значительной разницы въ величинѣ между самцомъ и самкой.

Лѣтъ 20 тому назадъ, этой бабочкѣ очень полюбилися лѣса Симбирской, Пензенской и другихъ сосѣднихъ губерній, гдѣ она стала появляться въ очень большомъ количествѣ, и гдѣ ея мохнатая гусеница неоднократно жестоко поѣдала листву дубовыхъ деревьевъ, такъ что, напримѣръ, въ іюнѣ 1879 года нѣкоторые дубовые лѣса Пензенской губерніи стояли совершенно голыми, точно зимой.

Отложенныя въ концѣ іюля, или въ началѣ августа, на нижнихъ сучьяхъ дерева, а также въ трещинахъ коры ствола, или, очень часто, у самаго комля дерева, кучки яичекъ этой бабочки покрываются самочкой свѣтло-бурыми шерстистыми волосками, что дѣлается ею посредствомъ быстрыхъ и сильныхъ ударовъ крыльями.

Гусеницы выходятъ изъ яичекъ въ слѣдующемъ апрѣлѣ или маѣ, и тотчасъ же принимаются за свою опустошительную работу, причемъ выказываютъ изумительную прожорливость.

Въ концѣ іюня или въ началѣ іюля гусеницы непарнаго шелкопряда окукляются въ легкой паутинѣ, сотканной гдѣнибудь въ трещинѣ коры, или въ углу между вѣтвями, и, по прошествіи 14 дней, изъ куколки вылетаетъ уже готовая бабочка.

Рекомендуютъ много различныхъ средствъ для борьбы съ этой бабочкой; изъ этихъ средствъ наиболѣе дѣйствительное и легче другихъ выполнимое слѣдующее: раннимъ утромъ, также при мокрой и холодной погодѣ, гусеницы непарнаго шелкопряда собираются на деревѣ въ кучи, обыкновенно въ углахъ между сучьями, и не высоко надъ землею, гдѣ ихъ и удобнѣе всего раздавливать, иногда по нѣсколько десятковъ сразу. Нѣкоторые лѣсные хозяева рекомендуютъ собирать осенью, или ранней весной, яички этой бабочки, тѣмъ болѣе, что, какъ было уже сказано выше, яички эти находятся кучками у комля дерева, и притомъ преимущественно на такихъ деревьяхъ, которыя растутъ по лѣснымъ опушкамъ, по сторонамъ дорогъ, просѣкъ, вокругъ полянъ и т. п., внутри же густого лѣса встрѣчаются рѣдко.

Непарный шелкопрядъ, кромѣ дуба, нападаетъ также нѣрѣдко на тополи, липу и въ особенности на фруктовые де-

ревья. Для предохраненія отъ него фруктовыхъ деревьевъ, совѣтуютъ обмазывать стволы жидкой, кашицеобразной смѣсью изъ извести, чернаго мыла, глины, поташа и коровьяго помета. Здѣсь будетъ у мѣста упомянуть объ одномъ весьма обыкновенномъ на дубѣ явленіи, причиною котораго являются также насѣкомья.

Всякому, кому приходилось бывать въ лѣсу, въ которомъ растутъ дубы, случалось, конечно, обращать вниманіе на такъ называемыя дубовыя «яблочки» — маленькіе, сочные и мясистые, шарообразные, свѣтло-зеленаго цвѣта, наросты на листьяхъ дуба. Эти наросты бывають часто подрумянены солнцемъ съ одной стороны, и тогда, дѣйствительно, чрезвычайно напоминають собою хорошенькія, маленькія яблочки. Когда же эти наросты высохнутъ, то они становятся похожими на орѣхи, и въ такомъ видѣ часто и называются дубовыми «орѣшками».

Наросты эти производятся маленькими мухообразными насѣкомыми, носящими названіе орѣхотворокъ¹⁾. Самка орѣхотворки дѣлаетъ, уколomъ, крошечную ранку на поверхности дубоваго листа, и затѣмъ кладетъ въ эту ранку свое крошечное яичко. Вслѣдъ за тѣмъ, на мѣстѣ укола, начинаетъ расти упомянутый выше наростъ, который окружаетъ мало-по-малу, сочной и мясистой тканью крошечное яичко орѣхотворки. Вышедшій, по прошествіи извѣстнаго времени, изъ яичка крошечный червякъ-личинка орѣхотворки питается на счетъ окружающей его мясистой ткани нароста, затѣмъ окукляется въ ней же, и, превратившись въ совершенное насѣкомое, просверливаетъ маленькое окошечко въ своемъ домикѣ и улетаетъ.

Семейство орѣхотворокъ очень многочисленно. Нѣкоторые его роды живутъ также и на многихъ другихъ растеніяхъ и деревьяхъ, на листьяхъ которыхъ производятъ наросты самой разнообразной величины и формы.

Такъ называемыя «чернильные орѣшки», прежде употреблявшіеся въ большомъ количествѣ на изготовленіе простыхъ черныхъ чернилъ, происходятъ отъ укуловъ такъ называемой

¹⁾ Cynips.

чернильной орѣхотворки¹⁾, живущей на одномъ видѣ дуба²⁾, растущаго въ Малой Азіи.

Особеннаго вреда деревьямъ орѣхотворки не приносятъ.

Въ заключеніе, нѣсколько словъ о разведеніи дуба.

Дубъ можно разводить или непосредственнымъ высѣвомъ дубовыхъ желудей на предназначенное подъ облѣсеніе дубомъ мѣсто, или же посадкой молоденькихъ саженцевъ, выращенныхъ предварительно изъ сѣмянъ на грядкахъ питомника.

При собираніи дубовыхъ желудей, для посѣва, не слѣдуетъ брать тѣхъ желудей, которые первые опадаютъ осенью съ дерева, потому что такіе желуди обыкновенно плохо всходятъ; также слѣдуетъ предпочитать болѣе крупные желуди мелкимъ.

Иногда подмѣшиваютъ къ дубовымъ посѣвамъ березовыя, сосновыя или лиственныя сѣмена. Эти скорорастущія древесныя породы подгоняютъ ростъ дуба въ вышину, давая ему боковое отѣненіе и защиту. Когда же эти древесныя породы вырастутъ на столько, что начнутъ заглушать дубовый подростъ, то ихъ вырубаютъ вонъ.

На мѣстѣ срубленнаго дубоваго лѣса, если только онъ былъ не очень старъ, вырастаетъ, порослью отъ пней, новый дубовый молоднякъ. На хорошей почвѣ дубъ сохраняетъ лѣтъ до 60 — 80 способность давать пневую поросль. Обильнѣе всего является поросль отъ пней 20 — 40 лѣтняго дуба.

¹⁾ *Cynips tinetoria*.

²⁾ *Quereus infectoria*.

БЕСѢДА ЧЕТВЕРТАЯ.

Л И П А.

(Tilia)

«Ай, во полѣ липонька,
Подъ липою бѣль шатерь...»
(Народная пѣсня).



ВЪ НАШИХЪ русскихъ лѣсахъ растутъ два вида липы: липа мелколистная¹⁾ — очень распространенная по всей средней полосѣ Россіи, и липа крупнолистная²⁾, гораздо менѣе распространенная и встрѣчающаяся только въ южныхъ и юго-западныхъ нашихъ губерніяхъ.

Сѣмя, изъ котораго вырастаетъ липа, заключается внутри такъ называемаго липоваго орѣшка (Рис. 11. 7. 8. 9).

Всходъ липы (11) рѣзко отличается отъ всходовъ всѣхъ прочихъ нашихъ лиственныхъ деревьевъ своими вырѣзными сѣмядолями (сѣмядоли прочихъ лиственныхъ деревьевъ имѣютъ цѣльные края).

1) *Tilia parvifolia*, Ehrh.

2) *T. grandifolia*, Ehrh.

Рис. 11.

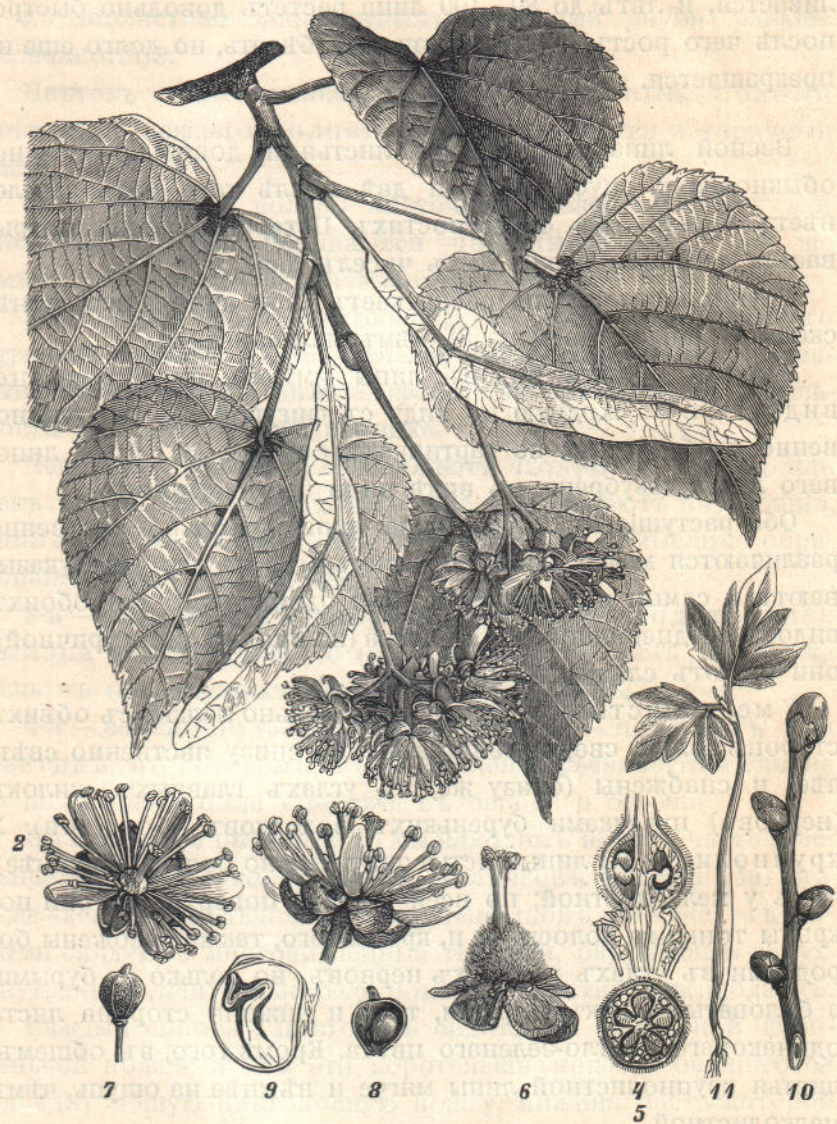

ЛИПА МЕЛКОЛИСТНАЯ (*TILIA PARVIFOLIA*, Ehrh).

1. Побѣгъ въ цвѣту. 2. 3. Цвѣтокъ со стороны и сверху. 4. 5. Завязь въ продольномъ и поперечномъ разрѣзѣ. 6. Пестикъ. 7. Плодь. 8. Тоже, въ продольномъ поперечномъ разрѣзѣ. 9. Продольный разрѣзъ сѣмени. 10. Конецъ побѣга съ почками. 11. Веходъ.

Въ первой молодости, лѣтъ до 10-ти, липа, выросшая изъ сѣмени, растетъ довольно медленно; затѣмъ ростъ ея усиливается, и лѣтъ до 80—100 липа растетъ довольно быстро, послѣ чего ростъ ея начинаетъ ослабѣвать, но долго еще не прекращается.

Весной липа покрывается листьями довольно поздно, обыкновенно спустя недѣли двѣ послѣ того какъ зазеленѣетъ береза. (Въ окрестностяхъ Петербурга липа покрывается листьями около 20-хъ чиселъ мая).

Крупнолистная липа распускаетъ свои листья всегда нѣсколько раньше (дней на 8), чѣмъ мелколистная.

Листья обоихъ видовъ липы имѣютъ форму сердцевидную, т.-е., сходную по виду съ фигурой, какою обыкновенно изображаютъ на картинкахъ сердце (1). Края липоваго листа зазубрены въ видѣ пилы (пилообразно).

Оба растущіе въ Россіи вида липы довольно явственно различаются между собою по листьямъ, на что уже указываютъ и самыя ихъ названія. При одинаковой для обоихъ видовъ сердцевидной формѣ листа (не вполне симметричной), они имѣютъ слѣдующія различія:

У мелколистной липы листья довольно мелкіе, съ обѣихъ сторонъ голые, сверху темно-зеленые, снизу явственно свѣтлѣе, и снабжены (снизу же) въ углахъ главныхъ жилокъ (нервовъ) пучечками буренькихъ волосковъ (бородки). У крупнолистной липы листья значительно больше (крупнѣе), чѣмъ у мелколистной; по всей нижней поверхности они покрыты тонкими волосками и, кромѣ того, также снабжены бородками въ углахъ главныхъ нервовъ, но только не бурими, а бѣловатыми; какъ верхняя, такъ и нижняя сторона листа одинаковаго свѣтло-зеленаго цвѣта. Кромѣ того, въ общемъ, листья крупнолистной липы мягче и нѣжнѣе на ощупь, чѣмъ мелколистной.

Цвѣтетъ липа позже всѣхъ прочихъ нашихъ деревьевъ, и именно въ срединѣ лѣта, въ то время, когда у большинства прочихъ деревьевъ уже созрѣваютъ, а у нѣкоторыхъ (тополи, ивы) уже созрѣли и опали сѣмена.

(Въ окрестностяхъ Петербурга липа цвѣтетъ между 10 и 20 іюля; въ теплое лѣто — раньше, въ холодное — позже).

Крупнолистная липа цвѣтетъ недѣлями двумя раньше мелколистной.

Цвѣтокъ липы вполне развитой, типичный, полный цвѣтокъ. У каждаго полного цвѣтка находятся 4 типичныя части:

1-я — наружное кольцо листочковъ зеленого цвѣта; эти листочки порознь называются чашелистиками, всѣ же вмѣстѣ образуютъ такъ называемую чашечку цвѣтка.

2-я — опять кольцо листочковъ, но только болѣе нѣжнаго строенія и яркой окраски. Эти листочки составляютъ такъ называемый вѣнчикъ цвѣтка, каждый же листочекъ въ отдѣльности есть лепестокъ вѣнчика.

Чашечка и вѣнчикъ составляютъ покровы цвѣтка, или такъ назыв. околоцвѣтникъ; они прикрываютъ внутреннія, самыя важныя, части цвѣтка, безъ которыхъ немислимо образованіе сѣмянъ; части эти:

3-я — тычинки, въ которыхъ образуется плодотворная пыльца или цвѣтень (о нихъ у насъ не разъ была уже рѣчь въ предыдущихъ бесѣдахъ), и наконецъ, —

4-я — самая внутренняя часть цвѣтка — плодникъ или пестикъ, въ которомъ, послѣ опыленія, развиваются сѣмена (о немъ также была уже рѣчь въ бесѣдѣ о березѣ).

Въ липовомъ цвѣткѣ (2. 3.) мы находимъ всѣ эти части: 5 зелененькихъ лодочкообразныхъ листочковъ чашечки, затѣмъ 5-же узенькихъ, блѣдножелтыхъ, лепестковъ вѣнчика, за которыми слѣдуютъ многочисленныя тычинки, окружающія самую внутреннюю, центральную часть цвѣтка — пестикъ или плодникъ.

Каждый липовый цвѣточекъ сидитъ на отдѣльной коротенькой ножкѣ, и всѣ эти коротенькія ножки соединяются въ одну общую цвѣтоносную ножку, нижняя часть которой срослена съ длиннымъ и узкимъ, въ видѣ языка, блѣднозеленымъ листочкомъ (язычковый прицвѣтникъ), верхній конецъ котораго отогнуть въ сторону отъ общей цвѣтоносной ножки (1).

Всѣ эти отдѣльныя цвѣточки, собранныя на одной общей цвѣтоносной ножкѣ, образуютъ соцвѣтіе — щитокъ.

У мелколистной липы въ каждомъ такомъ щиткѣ гораздо болѣе, счетомъ, отдѣльныхъ цвѣточковъ (до 12-ти) и они нѣсколько мельче, чѣмъ у крупнолистной, у которой число цвѣточковъ въ каждомъ щиткѣ ограничивается обыкновенно только тремя. Такимъ образомъ, это количество цвѣточковъ, составляющихъ цвѣточный щитокъ, является однимъ изъ лучшихъ признаковъ для отличія, во время цвѣтенія, мелколистной липы отъ крупнолистной.

Цвѣты липы очень душисты. Кому не случалось съ наслажденіемъ вдыхать въ себя медовый ароматъ, разливаемый цвѣтущей липой, въ особенности въ теплую лѣтнюю ночь. Этой ароматичностью своихъ цвѣтовъ липа рѣзко выдѣляется изъ всѣхъ прочихъ нашихъ лѣсныхъ деревьевъ, кромѣ развѣ черемухи, цвѣты которой также пахнутъ хорошо и сильно, но только они далеко не такъ нѣжно-душисты, какъ цвѣты липы.

Послѣ оплодотворенія пестиковъ липовыхъ цвѣтковъ цвѣтневою пылью тычинокъ, каждый оплодотворенный пестикъ превращается мало-по-малу въ плодъ — такъ называемый липовый орѣшекъ. Эти орѣшки созрѣваютъ къ концу осени (въ октябрѣ) и по опаденіи листьевъ долго еще остаются висѣть на деревѣ.

До сихъ поръ мы дѣлали различіе между липой мелколистной и крупнолистной, остальное же, что будетъ далѣе говоритья о липѣ, будетъ одинаково относиться къ обоимъ этимъ видамъ, такъ какъ, кромѣ вышеупомянутой разницы въ листьяхъ и цвѣтахъ нашихъ двухъ липъ, во всемъ остальномъ онѣ не представляютъ особеннаго различія.

Стволъ липы, какъ и вообще всѣхъ прочихъ лиственныхъ деревьевъ, въ лѣсу, между другими деревьями, образуется болѣе прямой, ровный и довольно высокій; на открытомъ же мѣстѣ онъ разрастается больше въ сучья.

Кора, покрывающая стволъ липы, въ молодости довольно гладкая и лоснящаяся, мутно-красно-бураго цвѣта, съ годами

понемногу, растрескивается; въ очень старомъ возрастѣ она получаетъ глубокія, бороздчатыя трещины.

Сучья липы отходятъ отъ ствола подъ довольно острымъ угломъ, т. е. какъ бы прижимаются къ стволу, но, затѣмъ тонкіе ихъ концы загибаются нѣсколько, книзу. Въ особенности явственно отогнуты книзу, въ видѣ дугъ, концы сучьевъ у липъ средняго возраста. Такая дугообразно-изогнутая форма концовъ сучьевъ липы служить очень характернымъ признакомъ этого дерева и позволяетъ зимой, въ безлиственномъ состояніи, еще издали отличить липу отъ другихъ деревьевъ.

У очень старыхъ липъ, выросшихъ на просторѣ, громадныя сучья широко раскидываются въ стороны, и лѣтомъ, когда вѣтви ихъ густо покроются листьями, образуютъ такой роскошный куполообразный шатеръ, подобнаго которому, кромѣ дуба, нельзя встрѣтить ни у одной изъ прочихъ древесныхъ породъ нашего чернолѣся, и главнымъ образомъ потому, что, кромѣ дуба, ни одно изъ нихъ не способно доживать до такой глубокой старости, какъ липа, о чемъ рѣчь будетъ еще впереди.

Чтобы дать нашимъ читателямъ понятіе о томъ, до какихъ размѣровъ можетъ доходить толщина старыхъ липъ и раскидистость ихъ шатра, мы приведемъ здѣсь слѣдующіе примѣры: еще не такъ давно росла въ Германіи (въ Виртембергѣ) одна липа, о которой упоминается въ мѣстныхъ старинныхъ документахъ, что она была въ 1392 году уже такъ велика и стара, что ея нижніе сучья поддерживались 60 каменными столбами, число которыхъ мало-по-малу все увеличивалось и къ 1831 году дошло до 166. Въ 1665 году липа эта имѣла въ обхватѣ 27 футовъ, въ 1849 году — 37 футовъ, причемъ шатеръ ея раскидывался надъ площадью въ 400 футовъ въ поперечникѣ. Липа эта была такъ знаменита, что даже городъ, у вѣзда въ который она росла, получилъ отъ нея часть своего названія: Нейштадтъ у липы (Neustadt an der Linde).

Другая замѣчательная липа растетъ въ Германіи (близъ города Штафельштейна на р. Майнѣ) еще и по настоящее время и имѣетъ въ обхватѣ у пня около 9-ти сажень. Эта

липа считается самымъ толстымъ деревомъ во всей Германіи. Она внутри совершенно пуста (дуплиста), но, не смотря на то, ежегодно вновь покрывается роскошной листвою.

Наконецъ, упомянемъ еще объ одной липѣ, растущей также въ Германіи (въ Нюрнбергѣ), которая при 60-ти футахъ высоты имѣетъ 45 футовъ (около 6 саж.) въ обхватѣ, и такъ дуплиста, что сквозь нее, какъ чрезъ ворота, можно проѣхать верхомъ на лошади!

Понятно, что такихъ громаднхъ размѣровъ липа можетъ достигать только при условіи очень долговѣчной жизни. Какъ уже было упомянуто выше, кромѣ дуба, у насъ нѣтъ ни одного дерева, которое могло бы доживать до такой глубокой старости, какъ липа. Такъ, возрастъ Нейштадтской липы (съ каменными столбами) знатоки опредѣляли въ 660 лѣтъ. Нюрнбергской липѣ считаютъ около 800 лѣтъ. Липы въ 300—400 лѣтъ далеко не составляютъ большой рѣдкости. Хотя, впрочемъ, и здѣсь слѣдуетъ сдѣлать ту же оговорку, какую мы сдѣлали, говоря о долговѣчности дуба, а именно, что весьма часто преувеличиваютъ возрастъ липы, обманываясь ея толщиной, такъ какъ, вслѣдствіе быстрого роста въ продолженіе первыхъ ста лѣтъ, липа очень скоро достигаетъ большой толщины. Нерѣдко, липы, предполагавшіяся многовѣковыми, оказывались, послѣ ихъ срубки, едва достигшими 80—100 лѣтъ.

Что еще замѣчательно въ этомъ отношеніи у липы, это то, что, будучи способна достигать такой долговѣчности, она въ то же время очень расположена къ дуплистости. Отъ всякаго, даже не особенно важнаго поврежденія, у липы легко начинается образовываться дупло, и не только у старыхъ, но и у молодыхъ липъ. Встрѣтить сколько нибудь толстую липу безъ дупла внутри — случай довольно рѣдкій.

Очевидно, что липа должна обладать очень большою жизненною силою. И дѣйствительно, она обладаетъ ею въ высокой степени и превосходитъ въ этомъ отношеніи большую часть прочихъ нашихъ лѣсныхъ древесныхъ породъ.

Благодаря большой жизненной силѣ, липа хорошо выдерживаетъ всякія неблагоприятныя условія климата и почвы, а также очень хорошо переноситъ обрѣзку вершины и вѣт-

вей. Обрѣжетъ ли садовникъ вершину липы, изъ садоводственныхъ соображеній, бурей ли сломить ее — наша липа тотчасъ же образуетъ, изъ запасныхъ, спящихъ, почекъ цѣлый рядъ новыхъ побѣговъ, взамѣнъ утраченной вершины или сука, хотя, впрочемъ, нужно сказать, что такая обрѣзка нерѣдко ведетъ къ преждевременному образованію дупла.

Изъ пня срубленной липы, въ непродолжительномъ времени, вырастаетъ цѣлый кустъ сочныхъ пневыхъ побѣговъ, покрывающихся всегда очень крупными и мягкими листьями, имѣющими часто совершенно не нормальную форму, наприкладъ, вырѣзанную, неимѣющую ничего общаго съ цѣльнокрайнимъ, нормальнымъ липовымъ листомъ.

Корни липы идутъ очень глубоко въ землю и далеко расходятся по сторонамъ, вслѣдствіе чего она способна противустоять сильнѣйшимъ бурямъ, если только, разумѣется, она не дуплиста: дуплистые липы очень часто ломаются подъ напоромъ бурнаго вѣтра.

Распространена липа у насъ, въ Россіи, очень сильно, сильнѣе чѣмъ во всей остальной Европѣ. Это относится, главнымъ образомъ, до мелколистной липы. Что же касается до липы крупнолистной, то она, какъ было уже упомянуто выше, растетъ только въ южныхъ и юго-западныхъ нашихъ губерніяхъ. На сѣверъ липа заходитъ до 62° сѣв. широты.

Болѣе всего распространена у насъ липа въ губерніяхъ: Костромской, Нижегородской, Казанской, Уфимской, Пензенской, Тамбовской, а также и въ Минской.

Самые лучшіе липовые лѣса находятся въ Костромской и Минской губерніяхъ.

Большую частію липа растетъ въ нашихъ лѣсахъ въ смѣшеніи съ другими лиственными, а также и хвойными породами. Чистые липовые лѣса встрѣчаются очень рѣдко.

Относительно почвы липа не особенно разборчива. Больше всего она предпочитаетъ почвы свѣжія и глубокія, въ которыхъ можетъ свободно пускаться на большую глубину свои корни.

Если молодая липа и не является особенно красивымъ деревомъ, зато старая, многовѣковая липа, широко раскинувшая свою куполообразную увѣю, чрезвычайно красива и даже величественна.

Если старый, раскидистый, могучій дубъ справедливо считаютъ какъ бы олицетвореніемъ (въ мірѣ растеній) силы, могущества и мужественнаго величія, то, съ другой стороны, раскидистая, многовѣковая липа является какъ бы олицетвореніемъ женственнаго величія. Она величественна и мила своими изящными, мягкими листьями и душистыми цвѣтами.

Повидимому, подобное же впечатлѣніе производила липа и на древнихъ западныхъ славянъ-язычниковъ, которые посвящали это дерево своей богинѣ любви и красоты — Красопани.

Съ давнихъ уже поръ, и до настоящаго времени, липа составляетъ одно изъ любимѣйшихъ аллеинныхъ деревьевъ въ садахъ и паркахъ. Безъ особеннаго преувеличенія можно сказать, что нѣтъ почти на Руси большого, стараго сада, главное украшеніе котораго не составляла бы тѣнистая липовая аллея. И дѣйствительно, въ этомъ отношеніи липа, помимо своей красоты, вполне заслуживаетъ такого предпочтенія между прочими нашими лѣсными деревьями, потому что густотой своей листвы и полнотой производимаго ею отѣненія, она превосходитъ ихъ всѣхъ, да къ тому же и очень скоро вырастаетъ большимъ деревомъ.

«..... Да! прекрасное дерево — старая липа... Ее щадить даже безжалостный топоръ русскаго мужика. Листъ на ней мелкій, могучіе сучья широко раскинулись во всѣ стороны, вѣчная тѣнь подъ ними». — Такъ говоритъ о липѣ нашъ писатель-художникъ¹⁾.

Полезьа, которую приноситъ липа русскому народному хозяйству, очень велика, хотя и весьма своеобразна: своеобразность эта заключается именно въ томъ, что въ противоположность почти всѣмъ прочимъ нашимъ древеснымъ по-

¹⁾ Ив. Тургеневъ. «Записки охотника».

родамъ, главную и очень большую пользу приносить намъ кора липы, древесина же ея имѣетъ, сравнительно, далеко не такую полезность.

Однако, не смотря на то, мы, слѣдуя установленному въ нашихъ бесѣдахъ порядку изложенія, скажемъ сначала нѣсколько словъ объ употребленіи липовой древесины.

Замѣчательное явленіе въ природѣ: дубъ и липа, два дерева, какъ бы избранные природой изъ числа остальныхъ нашихъ деревьевъ, надѣлившей ихъ обоихъ необыкновенной долговѣчностью и сходные между собою по способности образовывать необычайной толщины стволы и громадной раскидистости шатры, въ то же самое время представляютъ двѣ совершенно крайнія противоположности, какъ по наружнымъ, такъ и по внутреннимъ качествамъ древесины. Съ одной стороны, при мужественномъ величии, присущемъ дубу, древесина у него плотная, тяжелая, твердая, крѣпкая, очень прочная, темная, съ рѣзкими границами между годичными кольцами. Съ другой же стороны, при женственной величественности липы, древесина у нея очень рыхлая, легкая, мягкая, слабая, мало прочная, свѣтлая, съ очень слабо разграниченными годичными кольцами, такъ что опредѣлять по нимъ возрастъ срубленнаго дерева, безъ увеличительнаго стекла, очень затруднительно.

Вслѣдствіе такихъ слабыхъ качествъ липовой древесины, она имѣетъ, сравнительно, напримѣръ, съ сосною и дубомъ, довольно ограниченное употребленіе.

По малой своей прочности (при свободномъ доступѣ атмосферныхъ вліяній), липа довольно рѣдко употребляется на постройки. Крестьяне охотно строятъ липовыя бани, которыя лучше построенныхъ изъ какого либо другого лѣса, потому что въ нихъ всегда бываетъ пріятный воздухъ и «легкій парь».

Крупныя липовыя деревья лучшихъ качествъ (прямоствольныя и несукватая) часто заготавливаются въ видѣ пильныхъ кряжей (кряжъ — толстое, короткое бревно), которые распиливаются на тонкія доски, идущія на обшивку каретныхъ и

колясочныхъ кузововъ (такъ называемыя филенки). Такія липовыя филенки очень цѣнятся каретниками, за то, что онѣ легки и хорошо полируются.

Столяры охотно употребляютъ липу, вслѣдствіе легкости и удобной обработки ея древесины, на разные легкіе ящики, на внутреннія части разныхъ столярныхъ издѣлій, какъ на примѣръ, шкафовъ, столовъ, комодовъ и т. п., также и на сапожныя колодки.

У сапожниковъ также въ большомъ спросѣ липовыя столы для рѣзки кожи, потому что на нихъ ножъ идетъ вѣрнѣе, и нарѣзы, производимые остриемъ ножа, сглаживаются сами собою, вслѣдствіе большой вязкости липовой древесины.

Тульскіе гармонщики употребляютъ въ большомъ количествѣ липовую древесину, на изготовленіе деревянныхъ частей гармоній.

Изъ липовой древесины изготовляется также разная деревянная посуда, какъ на примѣръ, чашки, блюда, корыта и т. п.

Особаго рода посуда изготовляется изъ старой дуплистой липы. Срубивъ такую липу, вычистивъ и выровнявъ внутри дупло, а также оскобливъ снаружи кору, придѣлываютъ къ получившемуся такимъ образомъ пустому цилиндру сосновое или еловое дно, и — посудина готова. Такимъ образомъ получаютъ разной величины кадочки — дуплянки, употребляемыя на квашни для хлѣба, подъ медъ, масло и т. п. Изъ такихъ же дуплистыхъ липъ дѣлаются корыта и начовки, для разведенія пива и кваса, для стирки бѣлья и проч.

Вслѣдствіе большой мягкости и однородности строенія липовой древесины, она очень чисто и легко рѣжется ножемъ, а потому употребляется на изготовленіе рѣзныхъ иконостасовъ, въ церквахъ, а также различныхъ рѣзныхъ вещей и игрушекъ. Липовыми рѣзными игрушками въ особенности славятся селенія Богородское и Дмитровское Владимірской губерніи. Впрочемъ, въ послѣдніе годы, вслѣдствіе чрезмѣрнаго истребленія липы въ Россіи, въ этомъ отношеніи липа все болѣе и болѣе замѣняется осиною.

Мы уже сказали выше, что кора липы имѣеть гораздо болѣе значенія для Россіи, чѣмъ ея древесина.

Липовая кора доставляетъ матеріаль для двухъ очень распространенныхъ у насъ лѣсныхъ промысловъ—мочального и лаптевого.

Мочальный промыселъ наиболѣе распространенъ въ губерніяхъ Вятской, Костромской, Нижегородской и Владимірской и заключается въ слѣдующемъ:

Весной, когда древесный сокъ находится уже въ полномъ движеніи, крестьяне, занимающіеся мочальнымъ промысломъ, направляются цѣлыми семьями, съ женами, дѣтьми и лошадьми, въ лѣса, изобилующіе липою, и живутъ тамъ безвыходно цѣлыми недѣлями, терпѣливо перенося зной, непогоду, безпокойство отъ безчисленныхъ мошекъ и комаровъ, и разныя другія невзгоды.

Прибывъ на мѣсто, мочальники отыскиваютъ деревья, у которыхъ легко отстаетъ кора, срубаютъ ихъ и снимаютъ съ нихъ кору. Сниманіе коры производится слѣдующимъ образомъ: положивъ срубленную липу на какія нибудь подкладки, мочальщикъ дѣлитъ стволъ ея поперекъ, на равныя части (около 2-хъ саж. длины), и въ мѣстахъ дѣленія надрѣзаетъ топоромъ кору кольцеобразно до самой древесины; затѣмъ, топоромъ же, дѣлаетъ вдоль ствола продольный надрѣзъ, и руками, или при помощи клинообразно-приостренной палки, отдѣляетъ кору отъ ствола.

Полученная такимъ образомъ липовая кора называется лубомъ. Липовые лубья бываютъ двухъ сортовъ: одни—такъ называемые мочальные лубья—подвергаются вымачиванію въ водѣ, послѣ чего съ нихъ сдирается мочало; другіе же, называемые сухими, вымачиванію не подвергаются, а прямо, въ сухомъ видѣ, идутъ на разныя хозяйственныя надобности, главнымъ образомъ на покрывку крышъ разныхъ крестьянскихъ построекъ, отчего сухой лубъ называется также еще и крышечнымъ.

На мочальные лубья выбираются преимущественно липы средняго возраста, отъ 3-хъ до 5-ти вершковъ толщины на высотѣ груди взрослога человѣка, такъ какъ такія липы даютъ свѣтлое, мягкое, тонкое и вмѣстѣ съ тѣмъ крѣпкое мо-

чало. Если же нѣтъ достаточнаго количества такихъ деревьевъ, то срубаютъ и болѣе старыя, а слѣдовательно и болѣе толстыя деревья, причемъ на мочало берутъ только кору съ верхней, болѣе тонкой части дерева, нижнюю же, грубую и растрескавшуюся кору, употребляютъ на сухой лубъ.

Деревья слишкомъ стараго возраста никогда не употребляются на добываніе мочального луба, потому что съ такихъ деревьевъ кора съ трудомъ отстаетъ и само мочало изъ такого луба бываетъ не прочно, не удобно раздѣляется на ленты и имѣетъ темный цвѣтъ.

Когда надрано достаточное количество мочальныхъ лубьевъ, ихъ свозятъ, или стаскиваютъ, къ такъ называемому мочищу, т. е. мѣсту, гдѣ лубъ вымачивается.

«Мочищемъ» служатъ лѣсныя рѣчки, ручьи или болота съ такъ называемыми «окошками» — глубокими, наполненными водой ямами. Иногда же, если нѣтъ подходящаго естественнаго мочища, выкапываютъ нарочно для этого небольшіе пруды.

Такія мочища считаются у крестьянъ завѣтными; они сохраняются и передаются по наслѣдству, отъ отца къ сыну, какъ наслѣдственное имѣніе.

Въ такое мочище погружаются доставленные къ нему мочальные лубья, оставляются мокнуть въ водѣ въ теченіе времени отъ 6-ти недѣль до 3-хъ мѣсяцевъ. Чѣмъ тоньше лубъ и чѣмъ теплѣе лѣто, тѣмъ меньше требуется времени для вымочки луба, и наоборотъ.

Содранная съ деревьевъ липовая кора состоитъ изъ двухъ слоевъ: верхняго—грубаго, твердаго, деревянистаго, и нижняго (прилегавшаго къ стволу)—мягкаго и волокнистаго. Вотъ этотъ-то волокнистый слой липовой коры и даетъ мочало. Но для того, чтобы отдѣлить волокнистый слой коры отъ деревянистаго, кору необходимо предварительно вымочить, и только послѣ такой мочки волокнистый слой легко отстаетъ отъ коры и удобно раздѣляется на отдѣльныя ленты, которыя и составляютъ такъ называемое мочало.

Содранное съ вымоченныхъ лубьевъ мочало развѣшивается, обыкновенно, тутъ же, близъ мочища, на жердяхъ, для просушки: здѣсь оно остается до зимы, а самая кора, съ

которой содрано мочало, или бросается, какъ ненужный остатокъ, или же складывается въ одно мѣсто, въ кучу, и оставляется такъ до зимы. Съ наступленіемъ саннаго пути, она увозится вмѣстѣ съ мочаломъ и употребляется, подобно сухому лубу, на разныя хозяйственныя надобности; мочало же идетъ на изготовленіе разныхъ мочальныхъ издѣлій, каковы, напримѣръ, рогожи, кули, мочальные снасти и т. п.

Рогожей называется грубая ткань, вытканная изъ мочальныхъ лентъ. Ткутся рогожи почти такъ же, какъ и холсты— на ткацкихъ станкахъ, только болѣе простого и грубаго устройства.

Въ торговлѣ находится весьма большое количество различныхъ сортовъ рогожъ, различающихся между собою главнымъ образомъ размѣрами. Употребленіе ихъ чрезвычайно разнообразно: такъ, онѣ употребляются для подстилки подъ кладъ на судахъ, а также и для закрыванія ея отъ дождя; на обшивку товаровъ при упаковкѣ, на паруса для барокъ и мелкихъ рѣчныхъ судовъ, и т. п.

Очень большое употребленіе имѣютъ рогожи на кули. Кулемъ называется мѣшокъ, сшитый изъ перегнутой пополамъ рогожи. Сшиваются кули посредствомъ мочальной же ленты и большой изогнутой иглы. Кули употребляются главнымъ образомъ для перевозки сыпучаго товара, преимущественно хлѣба, какъ въ зернахъ, такъ и въ мукѣ.

Хорошіе кули служатъ по нѣсколько лѣтъ, а когда изорвутся и придутъ въ негодность, то идутъ въ передѣлку на кульки, т. е. маленькіе кули, для чего старые кули распускаются на отдѣльныя ленты, которыя моются, сортируются и затѣмъ снова ткутся на небольшихъ станкахъ въ рогожки, изъ которыхъ уже сшиваются кульки. Подобной работой занимается нѣсколько тысячъ женскихъ рукъ въ окрестностяхъ Петербурга. Такіе кульки употребляются преимущественно въ зеленныхъ, мясныхъ и мелочныхъ лавочкахъ Петербурга, для упаковки товара, отпускаемаго покупателямъ.

Изъ Россіи вывозится ежегодно мочальныхъ рогожъ на нѣсколько сотъ тысячъ рублей.

Кромѣ рогожъ и кулей, липовое мочало имѣетъ также большое употребленіе на свивку мочальныхъ веревокъ и сна-

стей—мочальныхъ канатовъ. Снасти употребляются преимущественно при сплавѣ лѣса, по рѣкамъ, въ плотахъ, а также на рѣчныхъ судахъ.

Кромѣ вышеупомянутыхъ, наиболѣе распространенныхъ мочальныхъ издѣлій, существуетъ еще множество самыхъ разнообразныхъ пользованій мочаломъ. Такъ, на примѣръ, изъ мочала плетутъ крестьяне упряжь для своихъ лошадей и кошеля для сѣна; набиваютъ мочаломъ мебель, тюфяки, подушки, хомуты, сѣделки и т. п.; плетутъ сѣти для ловли рыбы, птицъ и звѣрей; свиваютъ веревки для всевозможныхъ надобностей въ своемъ хозяйствѣ. Изъ мочала же приготовляются особыя метла (швабры) для мытья половъ. Мочалкой моется русскій человекъ въ банѣ; мочальной попоной накрываетъ крестьянинъ свою лошадь, и, застигнутый въ дорогѣ ненастьемъ, самъ укрывается подъ мочальной рогожей, которая дома, въ избѣ, нерѣдко служитъ ему постелью и одѣяломъ.

Много тысячъ крестьянскихъ семействъ, на Руси, зарабатываютъ себѣ хлѣбъ мочальнымъ промысломъ и мочальными издѣліями.

Количество липовыхъ деревьевъ, срубаемыхъ ежегодно съ цѣлю добыванія мочала, чрезвычайно велико. Какъ было уже упомянуто выше, мочальный промыселъ распространенъ у насъ главнымъ образомъ въ губерніяхъ Костромской, Нижегородской, Вятской и Владимірской, но, кромѣ того, этотъ промыселъ имѣетъ также довольно значительное развитіе еще въ 12-ти губерніяхъ: Казанской, Симбирской, Оренбургской, Пермской, Уфимской, Калужской, Пензенской, Тамбовской и въ 4-хъ Бѣлорусскихъ губерніяхъ; и если принять во вниманіе, что въ двухъ только губерніяхъ, Вятской и Костромской (о которыхъ имѣются въ этомъ отношеніи болѣе точныя свѣдѣнія), ежегодно вырубается на мочальный и сухой лубъ около 80,000 взрослыхъ липовыхъ деревьевъ, то легко можно себѣ представить, какаѣ громадная цифра должна получиться для всѣхъ 16-ти губерній, въ которыхъ практикуется мочальный промыселъ.

Другой, очень распространенный въ Россіи, промыселъ, матеріаломъ для котораго также служитъ кора липы, есть промыселъ лычный или лаптевой.

Лапти, въ которые обуваются миллионы русскаго народа, плетутся изъ такъ называемаго лыка, т. е. коры молоденькихъ липокъ (отъ 3-хъ до 10-ти лѣтняго возраста).

Лучшее время для заготовки лыка — раннее лѣто; въ это время лыко удобнѣе сдирается и бываетъ крѣпче, но, такъ какъ въ лѣтнее время у крестьянина и безъ того много всякой работы, то чаще лыко заготавливается осенью, а иногда даже и зимой.

Обдираются липовыя деревья или на корнѣ, или же дерево предварительно срубается и затѣмъ уже обдирается, какъ это, напримѣръ, дѣлается обыкновенно при зимней и осенней заготовкѣ лыка. Срубленные деревья привозятся домой, въ избу, гдѣ съ помощью особаго желѣзнаго крючка снимается съ нихъ кора, верхняя кожица которой счищается ножемъ, а мягкій, тонкій лубъ рѣжется на ленты или лыки въ $\frac{1}{4}$ вершка шириной.

Изъ лыкъ, пока онѣ еще сыры, плетутся лапти, съ помощью того же желѣзнаго крючка и деревянной колодки, схожей съ обыкновенной сапожной колодкой. Когда же приходится плести лапти изъ высохшаго уже лыка, то его предварительно размачиваютъ въ водѣ, иначе оно будетъ при плетеніи ломаться.

При заготовленіи лыкъ осенью и зимой, срубленные липовыя деревья кладутся предварительно въ теплое мѣсто въ избѣ (обыкновенно на печку), гдѣ оставляются на нѣсколько дней, послѣ чего лыко отстаетъ уже легко.

Одна 4-хъ—6-ти лѣтняя липка даетъ среднимъ числомъ 4 лыка. На одну пару лаптей идетъ (также среднимъ числомъ) 12 лыкъ (на лѣтніе лапти—меньше, на зимніе—больше); слѣдовательно, чтобы получить лыка на 1 пару лаптей, нужно ободрать 3 липовыхъ дерева 4—6 лѣтняго возраста.

Лапти составляютъ любимую обувь русскаго крестьянина (женщины и дѣти также ходятъ въ лаптяхъ). Лапти лѣтомъ прохладны, зимой теплы, легки, дешевы (3—10 коп. за пару), удобны для хожденія по лѣсу и на лыжахъ по снѣгу.

Большинство крестьянъ дѣлають лапти каждый самъ для себя, но также много плетется лаптей и для продажи, въ тѣ мѣста, гдѣ мало липы. Особенно охотно «ковыряють» лапоть старики, въ долгіе зимніе вечера, когда въ теплой, освѣщенной лучиной избѣ, все семейство занято домашними работами, когда дѣвушки и женщины прядутъ, а старухи разсказываютъ дѣтямъ сказки.

Срокъ, въ который изнашивается пара лаптей, бываетъ чрезвычайно различенъ, смотря по времени года и по погодѣ, а также много зависитъ и отъ того грунта, по которому крестьянину приходится истаптывать свои лапти. Такъ, больше всего изнашивается лаптей ранней весной, когда, во время заморозковъ, мерзлый снѣгъ шуршитъ подъ ногами (т. е. по такъ называемому насту); въ это время, при большой ходьбѣ, иногда въ одну недѣлю изнашивается 2—3 пары лаптей. — За средній срокъ службы лаптей можно принять 10 дней.

Кромѣ лаптей, липовое лыко употребляется еще и на многія другія надобности, какъ на примѣръ, на витѣ лычныхъ веревокъ, на плетеніе рѣшетъ (причемъ обечайки гнутся изъ липоваго луба, а самая плетушка рѣшета плетется изъ наръзаннаго узкими полосками лыка). Также изъ лыка плетутся всевозможные кузова для сбора грибовъ и ягодъ; липовымъ же лыкомъ часто оплетается глиняная домашняя посуда.

Если принять, что, изъ слишкомъ 70-ти милліоннаго населенія Европейской Россіи, только 25 милліоновъ носятъ липовые лапти, и если при этомъ положить только по 20-ти паръ лаптей въ годъ на человѣка, а на каждую пару лаптей по 3 липовыхъ деревца,—то получится на 25 милліоновъ человѣкъ 500.000,000 паръ лаптей и 1.500,000,000 молодыхъ липокъ ежегодно! И это еще по самому умѣренному разсчету. А сколько рубится еще молоденькихъ липокъ на лыко, идущее на разныя другія, кромѣ лаптей, подѣлки, на примѣръ, на рѣшета, лычныя веревки и проч.!

Если принять во вниманіе то громадное количество взрослыхъ липъ, которое срубается ежегодно для мочальнаго промысла, и прибавить къ нему только что упомянутое число

молоденькихъ липокъ, идущихъ на лапти, то станетъ ясно то громадное значеніе, которое имѣетъ липа въ народномъ хозяйствѣ Россіи.

Съ другой же стороны, благодаря такому страшному истребленію липы, наши липовые лѣса должны таять какъ воскъ. И дѣйствительно, въ послѣдніе годы мочальный промыселъ сталъ падать очень сильно, и все чаще и чаще слышатся жалобы на уничтоженіе у насъ липы. Въ подтвержденіе этихъ словъ приведемъ здѣсь одну изъ подобныхъ жалобъ:

«...Давно ли мы видѣли богатые липовые лѣса въ Елабужскомъ, Малмыжскомъ, Уржумскомъ, Яранскомъ и другихъ уѣздахъ (Вятской губ.), но теперь и порослей тонкихъ липъ нѣтъ. А 20—30 лѣтъ назадъ, въ этихъ уѣздахъ была бездна липоваго лѣса, такъ что имъ можно было удовлетворить всю Россію. Такъ вотъ какъ мы быстро умѣемъ уничтожать! Если и есть еще теперь липовый лѣсъ, то единственно только въ Уфимской губерніи, по р. Бѣлой, гдѣ, впрочемъ, онъ тоже быстро истребляется барышниками, и вѣроятно въ скоромъ времени и тамъ о немъ останутся лишь одни воспоминанія... Однажды, при разговорѣ о липовыхъ лѣсахъ, мнѣ одинъ пріятель сказалъ, что въ недалекомъ будущемъ у насъ рогожка будетъ дороже сукна. Пожалуй шутка не обратилась бы въ правду»...¹⁾

Только громадною жизненною силою, да способностью давать обильную поросль отъ пня, и можно объяснить, что липа не уничтожена у насъ до сихъ поръ окончательно, тѣмъ болѣе, что такому ея уничтоженію такъ много содѣйствуетъ совершенно безхозяйственная пастьба скота на вырубленныхъ мѣстахъ, почти повсюду практикуемая у насъ въ крестьянскихъ и помѣщичьихъ лѣсахъ. Не успѣетъ показаться на мѣстѣ вырубки молодая, сочная липовая поросль, какъ она тотчасъ же объѣдается скотомъ; и это повторяется изъ года въ годъ. Понятно, что, при такомъ порядкѣ, никакая жизненная сила не поможетъ, и никогда не увидать намъ новыхъ липовыхъ лѣсовъ на мѣстѣ вырубленныхъ старыхъ...

¹⁾ «Нашъ вѣкъ» 1877. № 53.

Прежде чѣмъ покончить съ употребленіемъ липы, слѣдуетъ упомянуть еще о пользѣ, приносимой ея цвѣтами и листьями.

Извѣстно, что душистые цвѣты липы чрезвычайно охотно посѣщаются пчелами, и медъ, извѣстный подъ названіемъ липовца (липовый медъ), отличается своей бѣлизной, ароматомъ и пріятнымъ вкусомъ.

Сушеный «липовый цвѣтъ» имѣетъ также обширное употребленіе въ нашей народной медицинѣ и употребляется, въ видѣ чая, при грудныхъ болѣзняхъ, и какъ потогонное средство.

Свѣжія, покрытая листьями, вѣтви и вершинки молодыхъ липокъ охотно употребляются нашими крестьянами на банные вѣники.

Липовыми листьями кормятъ также и домашній скотъ; въ особенности ихъ любятъ овцы.

Отъ болѣзней и враговъ, липа, кромѣ вышеупомянутой уже дуплистости, страдаетъ очень мало.

Въ заключеніе—нѣсколько словъ о разведеніи липы.

Въ липовыхъ сѣменахъ рѣдко бываетъ недостатокъ; у мелколистной липы они опадаютъ поздно и ихъ можно весной, передъ посѣвомъ, собирать съ земли, сметая ихъ въ кучи, что въ особенности удобно дѣлать на садовыхъ дорожкахъ. Собранныя такимъ образомъ сѣмена прорастаютъ обыкновенно въ первую же весну. При сохраненіи же сѣмянъ, собранныхъ съ осени, въ сухомъ мѣстѣ, они всегда прорастаютъ лишь на вторую весну послѣ посѣва.

Сѣмена высѣваются на грядки, въ бороздки, и слегка прикрываются землею. Высѣвать ихъ слѣдуетъ густо, такъ какъ у липы попадается обыкновенно много невсхожихъ сѣмянъ.

Часто берутъ также липовыя деревца изъ лѣсу для пересадки ихъ въ сады, аллеи и т. п. Въ аллеяхъ часто подсаживаютъ 30—40 лѣтнія липовыя деревья, причѣмъ обрубаютъ

у нихъ предварительно вершины, и затѣмъ сажаютъ въ большія ямы, засыпая корни рыхлой, плодородной землей. Посаженные такимъ образомъ деревья поливаютъ, въ теченіе нѣкотораго времени послѣ посадки, водой. При аккуратно произведенной работѣ, такія липы принимаются большею частію очень хорошо.

БЕОБЛАДЪ ЛІТРА

ОСЕННАЯ ЛІПЯ ЯРОЖАШІНЪ ТОПОЛЬ



БЕСѢДА ПЯТАЯ.

ОСИНА или ДРОЖАЩІЙ ТОПОЛЬ¹⁾.

Тихо проносится ночь благовонная,
Міръ, внемя Богу, молчить...
Въ рошѣ одна лишь осинка безсонная,
Листья колебля, шумить.

Я. Полонскій.



СИНА вырастаетъ изъ очень маленькаго сѣмечка, снабженнаго хохолкомъ (Рис. 12—10 увелич.), состоящимъ изъ тончайшихъ, серебристо-бѣлыхъ, шелковистыхъ волосковъ; благодаря этому хохолку, легкое сѣмя осины можетъ относиться вѣтромъ на очень далекое разстояніе отъ роднаго дерева.

Прорастаетъ осиновое сѣмя вскорѣ послѣ того, какъ падаетъ въ землю. Сѣмянной всходъ очень малъ, съ мелкими, круглыми сѣмядолями; онъ мало чувствителенъ къ морозу, но очень требователенъ къ свѣту и сильной тѣни почти не выноситъ.

¹⁾ Populus tremula L.

Съ первыхъ же лѣтъ жизни, осина растетъ очень быстро. Къ 20—25 году она достигаетъ уже возмужалости, т. е. начинаетъ цвѣсти и приносить сѣмена, которыя рождаются у нея ежегодно въ изобиліи.

Весной осина покрывается листьями одною изъ послѣднихъ, почти одновременно съ липой (въ окрестностяхъ Петербурга обыкновенно около 15—20 мая). «Какъ осина задрожитъ, такъ и скотъ въ полѣ сытъ»—говоритъ нашъ народъ.

Молоденькіе листочки осины имѣютъ вначалѣ красновато-бурый цвѣтъ и образуютъ въ это время, въ смѣшанномъ лѣсу, очень пріятный контрастъ со свѣтло-изумрудною майскою зеленью прочихъ деревьевъ. Это почти единственное время въ году, когда глазъ любителя природы съ удовольствіемъ останавливается на осинѣ, этомъ, вообще, не особенно красивомъ деревѣ.

Листья у осины бываютъ чрезвычайно разнообразной формы и величины. У взрослыхъ и старыхъ деревьевъ они большею частію имѣютъ почти круглую форму (11), на концѣ слегка заострены и по краямъ очень неправильно и тупо зазубрены, точно огрызаны. Верхняя сторона листа свѣтло-зеленая, нижняя же еще свѣтлѣе—сѣро-зеленая. Листъ совершенно голъ, и въ противоположность прочимъ листовымъ деревьямъ, жилки его замѣтнѣе на верхней сторонѣ, чѣмъ на нижней.

У молодыхъ же осинокъ, и въ особенности у выросшихъ отъ корней, листья имѣютъ, обыкновенно, сердцевидную форму (какъ у липы), вытянуты въ длину, длинно-заострены, покрыты волосками, и нерѣдко бываютъ чрезвычайно велики: съ ладонь взрослога мужчины, и даже болѣе.

Особеннаго вниманія заслуживаетъ черешекъ осиноваго листа. Онъ очень длиненъ, часто длиннѣе чѣмъ сама пластинка, и широко сплюснутъ съ боковъ. Вслѣдствіе такой своеобразной формы черешка, жесткій и относительно довольно тяжелый, листъ осины имѣетъ очень неустойчивое положеніе и, при малѣйшемъ дуновеніи вѣтерка, быстро колеблется вправо и влево (трясется, дрожитъ), что и подало

поводъ къ столь часто употребляемому сравненію: «дрожить, какъ осиновый листъ».

Осенью, передъ листопадомъ, осиновые листья окрашиваются въ ярко-желтый цвѣтъ. Впрочемъ, изрѣдка встрѣчаются и такіе экземпляры, у которыхъ листья окрашиваются осенью въ пурпурово-красный цвѣтъ. Такія осины, когда онѣ растутъ въ перемежку съ другими деревьями, много содѣлываютъ красотъ осенняго лѣснаго ландшафта.

Цвѣтетъ осина весной гораздо раньше чѣмъ распускаются ея листья и именно почти одновременно съ распусканіемъ почекъ у березы (что въ окрестностяхъ Петербурга бываетъ обыкновенно въ двадцатыхъ числахъ апрѣля).

Осина растеніе двудомное, т. е. тычинковые и плодниковые цвѣтки ея находятся всегда на разныхъ деревьяхъ: на однихъ—только тычинковые цвѣты, на другихъ—только плодниковые. Какъ тѣ, такъ и другіе собраны въ сережки (Рис. 12—1 и 4). Сережки эти выходятъ изъ большихъ, круглыхъ, сверху заостренныхъ, блестящихъ, желто-бурыхъ почекъ, въ которыхъ они проводили зиму. Эти цвѣточные почки осины всегда бываютъ гораздо крупнѣе листовыхъ почекъ, и ихъ можно отличить на деревѣ еще съ осени, какъ только опадетъ листъ. Нерѣдко случается даже, что, если поздней осенью долго стоитъ теплая погода, цвѣточные почки осины такъ разбухаютъ, что изъ нихъ высовывается кончикъ косматой сережки, и, будучи застигнуты зимними холодами, остается въ такомъ положеніи до весны.

Шелковисто-сѣрая, пушисто-косматая, тычинковая сережка осины довольно велики (3—4 дюйма длины) и очень гибки, потому что имѣютъ мягкій и тонкій, какъ нить, стержень.

Каждый отдѣльный цвѣточекъ такой сережки состоитъ изъ воронкообразнаго цвѣточного покрова и прикрѣпленной къ нему покровной чешуйки, разрѣзанной въ видѣ ладони и усаженной по краямъ длинными, шелковистыми волосками. На днѣ цвѣточного покрова сидитъ отъ 8 до 10 темно-красныхъ пыльниковъ (2. 3).

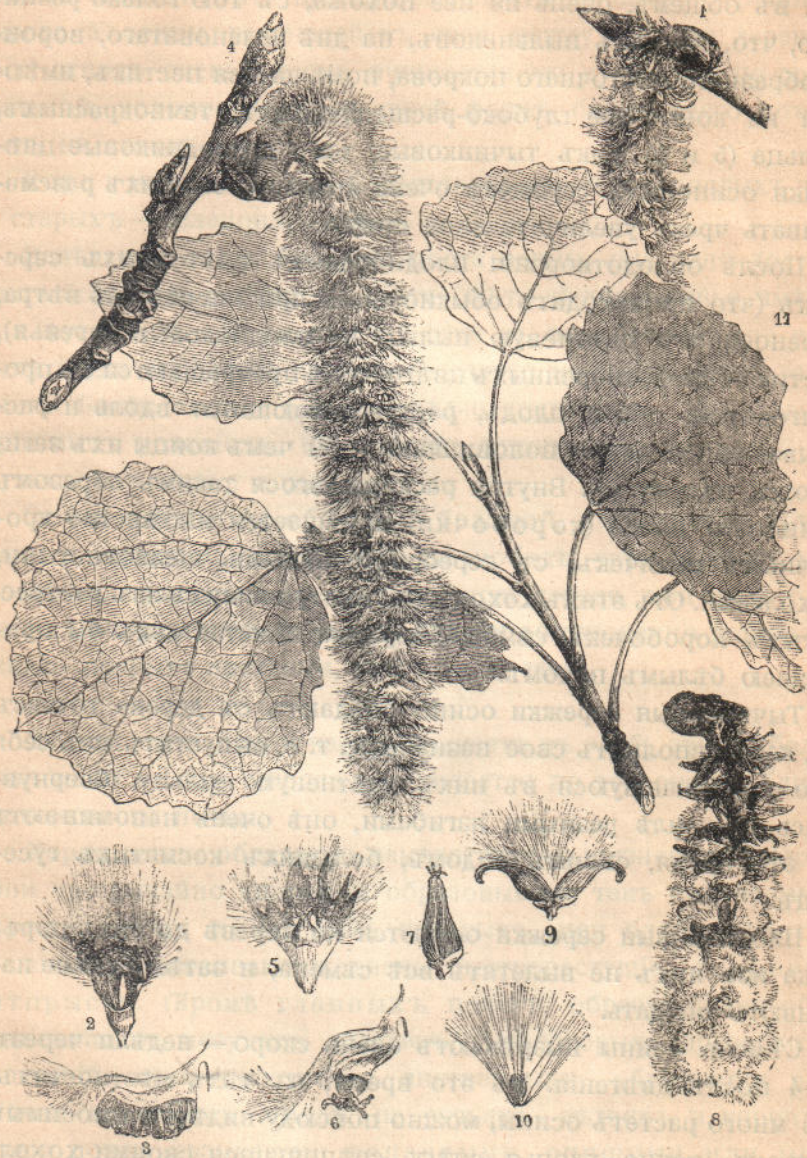

ОСИНА (*POPULUS TREMULA* L.).

1. Укороченный побѣгъ съ двумя листоносными почками и съ одной цвѣтущей тычиновою сережкой. 2. 3. Тычиновый цвѣтокъ снизу и сбоку. 4. Плодиковая сережка. 5. 6. Плодиковый цвѣтокъ снизу и сбоку. 7. Спѣлый, еще не раскрывшійся, плодъ. 8. Часть созрѣвшей плодовой сережки. 9. Раскрывшійся плодъ. 10. Отдѣльное сѣмя, съ пушистымъ хохолкомъ. 11. Вѣтка съ листьями.

Плодниковая сережка нѣсколько меньше тычинковой, но, въ общемъ, очень на нее похожа, съ тою только разницею, что, взамѣнъ пыльниковъ, на днѣ зеленоватаго, воронкообразнаго цвѣточнаго покрова, помѣщается пестикъ, имѣющій на концѣ два глубоко-расщепленныхъ, темнокрасныхъ, рыльца (5 и 6). Какъ тычинковые, такъ и плодниковые цвѣточки осиновыхъ сережекъ очень красивы, если ихъ разсматривать чрезъ увеличительное стекло.

Послѣ оплодотворенія плодниковыхъ цвѣточныхъ сережекъ (что происходитъ обыкновенно при посредствѣ вѣтра, переносащаго цвѣтневую пыльцу на плодниковыя деревья), пестики оплодотворенныхъ цвѣточковъ превращаются въ продолговатый, сухой плодъ, растрескивающийся вдоль и раскрывающийся двумя половинками, при чемъ концы ихъ загигаются наружу (9). Внутри раскрывшагося такимъ образомъ осиноваго плода (коробочки) помѣщается множество крошечныхъ сѣмячекъ, съ серебристо-бѣлыми, шелковистыми, хохолками. Отъ этихъ хохолковъ, выступившихъ изъ растреснутыхъ коробочекъ сѣмянъ, сережка кажется какъ бы проросшею бѣлымъ пухомъ.

Тычинковыя сережки осины опадаютъ съ дерева тотчасъ же, какъ исполнять свое назначеніе, т. е. выпускаютъ изъ себя всю содержавшуюся въ нихъ цвѣтневую пыльцу. Свернувшись на землѣ разными изгибами, онѣ очень напоминаютъ въ это время, своимъ видомъ, большихъ косматыхъ гусеницъ.

Плодниковыя сережки остаются на деревѣ до тѣхъ поръ, пока изъ нихъ не вылетятъ всѣ сѣмена, и затѣмъ также начинаютъ опадать.

Сѣмена осины вызрѣваютъ очень скоро — недѣли черезъ 3—4 послѣ цвѣтенія. Въ это время, въ тѣхъ мѣстностяхъ гдѣ много растетъ осины, можно повсюду видѣть разносимыя вѣтромъ, точно хлопья снѣгу, сцѣпившіяся своими хохолками, осиновыя сѣмяна.

Стволъ у осины гладкій, ровный, колоннообразный; даже у деревьевъ, выросшихъ совсѣмъ на свободѣ, стволъ мало, сравнительно, разрастается въ сучья и начинаетъ развѣт-

вляться лишь высоко надъ землею, при чемъ, все-таки, самый стволъ можетъ быть прослѣженъ почти до самой вершины дерева. У осины, выросшей въ лѣсу, между другими деревьями, стволъ очень высоко очищается отъ сучьевъ и, по правильной, колоннообразной своей формѣ, ближе всего походить на стволъ сосны.

Кора у молодыхъ осинъ желтовато-сѣрая, у взрослыхъ же и старыхъ — зеленовато-сѣрая.

Вслѣдствіе очень быстрога роста осины, она рано достигаетъ большихъ размѣровъ. 50-ти—60-ти-лѣтнія деревья, имѣющія футовъ 60—80 высоты и 2 фута въ поперечникѣ (на высотѣ груди взрослога человѣка), далеко не составляютъ рѣдкости. Болѣе старыя осины нерѣдко достигаютъ, при благоприятныхъ условіяхъ, 100 и болѣе футовъ высоты, при 5—6 футахъ толщины у комля.

Осина никогда не образуетъ большой, раскидистой увѣи; даже у деревьевъ, выросшихъ на свободѣ, увѣя бываетъ небольшая, сравнительно съ толщиной дерева, при чемъ она имѣетъ округленную форму, и, будучи обыкновенно довольно жидко покрыта листьями, даетъ мало тѣни.

Корни свои осина частію пускаетъ въ глубь земли, большая же ихъ часть широко разстилается по сторонамъ, близъ поверхности почвы.

Корни осины обладаютъ замѣчательною жизненною силою. Они чрезвычайно способны образовывать, такъ называемыя, придаточныя почки, изъ которыхъ, при благоприятныхъ условіяхъ, развиваются очень быстрорастущіе, корневые отпрыски. (Кромѣ главныхъ почекъ, образующихся обыкновенно въ пазухахъ листьевъ, у нѣкоторыхъ древесныхъ растений, преимущественно лиственныхъ, образуются еще почки на самомъ стволѣ, на сучьяхъ, вѣтвяхъ и корняхъ; такія почки называются запасными, спящими или придаточными. Эти почки остаются иногда спящими въ теченіе цѣлаго ряда лѣтъ и просыпаются лишь при извѣстныхъ обстоятельствахъ, когда дерево въ нихъ нуждается, какъ напримѣръ, при поломкѣ крупныхъ сучьевъ бурей, при искусственной обрѣзкѣ вѣтвей и сучьевъ, и т. п. Въ такихъ слу-

чаяхъ, изъ этихъ почекъ развиваются, такъ называемые, побѣги и отпрыски).

Въ теченіе многихъ лѣтъ корни осины могутъ лежать въ землѣ безъ признаковъ жизни, хотя бы пень, ихъ произведшій, давно уже сгнилъ; но, при наступленіи благоприятныхъ обстоятельствъ, а именно, при открытіи доступа свѣта къ почвѣ, корни эти какъ бы оживаютъ, и изъ нихъ появляются отпрыски. На лѣсныхъ пожарищахъ, вырубкахъ и т. п., почва вдругъ иногда покрывается осиновыми отпрысками, хотя на этихъ мѣстахъ въ послѣднее время вовсе и не росло осины.

Точно также, вслѣдствіе той же способности давать обильные отпрыски отъ корней, осина часто становится докучливымъ сорнымъ растеніемъ, нахально захватывающимъ своими отпрысками площади земли изъ-подъ пашенъ и покосовъ.

Вслѣдствіе поверхностнаго расположенія корней, осина не твердо стоитъ противъ вѣтра и часто подвергается вѣтроваламъ.

Долговѣчность осины, сравнительно съ большинствомъ другихъ нашихъ древесныхъ породъ, очень не велика; обыкновенно ее считаютъ лѣтъ въ 60 — 80, хотя иногда и попадаются осины въ 100 и даже болѣе лѣтъ, но такіе случаи довольно рѣдки.

По величинѣ области, занимаемой осиною въ Россіи, она принадлежитъ къ распространеннѣйшимъ нашимъ древеснымъ породамъ. На сѣверѣ осина доходитъ почти до полярной границы древесной растительности вообще (въ Лапландіи до 70° сѣв. широты). Къ югу отъ этой границы она занимаетъ почти ту же область распространенія какъ и береза, которую она почти повсюду сопровождаетъ, съ тою только разницею, что въ Херсонской губерніи, гдѣ береза изрѣдка еще попадаетъ въ лѣсахъ, осины вовсе нѣтъ; также и въ Кіевской губерніи, гдѣ береза не составляетъ рѣдкости, осины очень мало; зато, въ Саратовской губерніи, гдѣ береза только изрѣдка вкраплена въ лѣсахъ, осина нерѣдко является даже господствующей древесной породой.

Наибольшаго совершенства достигаютъ у насъ въ лѣсахъ осиновыя деревья между 50 и 60° сѣв. широты, и въ особенноти въ Тульской губерніи; въ наибольшемъ же количествѣ встрѣчается осина въ лѣсахъ средней и сѣверной Россіи.

Такою большою распространенностью осина (такъ же какъ сосна и береза) обязана главнымъ образомъ своей малою прихотливости относительно мѣста произрастанія. Она встрѣчается на самыхъ разнообразныхъ почвахъ, даже на неплоднхъ летучихъ пескахъ, избѣгая слишкомъ болотистыхъ мѣстъ. Особенно благоприятны ей свѣжія, даже сырыя (но только не мокрая), богатая перегноемъ, низменныя мѣстности, такъ называемыя, въ народѣ, «раменья».

Большею частію осина растетъ въ перемежку съ другими, какъ лиственными, такъ и хвойными, древесными породами; встрѣчаются также и чисто-осиновые лѣсные участки и рощи.

Къ свѣту осина столь же требовательна, какъ и береза, а потому чисто-осиновые лѣса изрѣживаются, обыкновенно, сами собою, довольно рано.

Сама по-себѣ осина, какъ отдѣльное дерево, даже выросшая совсѣмъ на свободѣ, особенной красоты не представляетъ. Чисто-осиновая роща также не имѣетъ особенной прелести: на ней лежитъ всегда отпечатокъ какого-то сѣраго однообразія, бѣдности тѣней, причиною чего служить главнымъ образомъ жидкая, сквозистая увѣя и равномерно распредѣленная, сѣроватая листва.

Впрочемъ, будучи размѣщена небольшими группами между другими деревьями, въ садахъ и паркахъ, осина вноситъ извѣстное разнообразіе въ сочетаніе тѣней лиственныхъ массъ, и такимъ образомъ значительно содѣйствуетъ украшенію ландшафта.

Многимъ нравится постоянное дрожаніе осиновыхъ листьевъ, даже при совсѣмъ тихой погодѣ, производящее совсѣмъ своеобразный шелестъ, или, вѣрнѣе, шорохъ, не похожій на шелестъ листьевъ другихъ древесныхъ породъ. Звукъ этотъ имѣетъ въ себѣ что-то жесткое, причиною чего

служить жесткость и сухость осинового листа, и твердость зубцевъ на его краѣ, такъ что листь по листу ударяетъ какъ бы по барабану. Сложилась даже пословица, нерѣдко примѣняемая къ людямъ съ безпокойнымъ характеромъ: «осина и безъ вѣтру шумить». Народъ нашъ объясняетъ это постоянное дрожаніе осиновыхъ листьевъ легендой, которая гласитъ, будто «на осинѣ Иуда удавился, и съ тѣхъ поръ на ней листь дрожитъ». Подобная же легенда существуетъ и у народовъ Западной Европы, съ тою только разницею, что тамъ говорятъ, будто крестъ, на которомъ былъ распятъ Спаситель, сдѣланъ былъ изъ осины. Конечно, происхожденіе подобныхъ легендъ принадлежитъ чисто народной фантази.

Вообще, въ суевѣріяхъ народа осина является какимъ-то особеннымъ деревомъ, обладающимъ разными таинственными, магическими силами: на осину заговариваютъ лихорадку и зубы; при болѣзняхъ ногъ кладутъ осиновое полѣно въ ноги, а отъ головной боли — въ головы; въ кислую капусту, чтобы она не портилась, кладутъ свѣжее осиновое полѣно; въ различныхъ повѣрьяхъ о колдунахъ и колдуньяхъ, весьма часто играетъ роль осиновый колъ и т. п.

Употребленіе осины весьма обширно и разнообразно.

Древесина осины имѣетъ желтовато-бѣлый цвѣтъ; она легка, мягка и рыхла; въ сухомъ мѣстѣ довольно прочна, въ сыромъ же и подъ водой скоро загниваетъ; легко раскалывается топоромъ, хорошо рѣжется ножомъ и легко и чисто обтачивается на токарномъ станкѣ; коробится и трескается мало. Ядра у осины нѣтъ.

Въ мѣстностяхъ, бѣдныхъ хвойнымъ лѣсомъ, осиновыя бревна часто употребляются на постройки. Такъ, на примѣръ, въ Пензенской, Тамбовской, и другихъ малолѣсныхъ губерніяхъ, во многихъ деревняхъ крестьянскія избы рубятся изъ осины. Осиновыя постройки, если онѣ выведены изъ хорошо просушеннаго осинового лѣса, служатъ довольно долго, въ особенности если употребленныя для этого осиновыя деревья были предварительно завялены на корнѣ. Такое завяливанье производится сдиркой, за нѣсколько времени до

срубки, полосы коры кольцомъ вокругъ дерева, вслѣдствіе чего дерево начинаетъ вянуть, при чемъ листья, испаряя изъ себя постоянно влагу, прежде чѣмъ засохнуть, вытягиваютъ изъ ствола большую часть содержавшихся въ немъ соковъ, и такимъ образомъ дерево постепенно высыхаетъ.

Изъ очень толстыхъ осиновыхъ стволовъ, во многихъ мѣстностяхъ Россіи, выдалбливаются челны (долбушки, душегубки), очень любимыя нашими рыбаками.

Въ нѣкоторыхъ мѣстностяхъ, преимущественно въ тѣхъ, гдѣ существуетъ недостатокъ въ хвойномъ лѣсѣ, много осины распиливается на доски, идущія преимущественно на потолки и на полы.

Одно изъ обширнѣйшихъ употребленій имѣетъ осиновая древесина на такъ называемый щепной товаръ, къ которому относятся: деревянные блюда, миски, чашки, ковши, уполовники, лопаты, корыта и т. п. Изготовленіе подобнаго рода товара составляетъ предметъ такъ называемаго баклушнаго промысла, кромѣ ковшей и уполовниковъ, которые составляютъ предметъ особаго ковшевого промысла.

Баклушный промыселъ въ общихъ чертахъ заключается въ слѣдующемъ:

Баклушникъ, отыскавъ въ лѣсу годную для своего промысла толстую осину, срубаетъ ее, очищаетъ отъ сучьевъ и отрубаетъ вершину. Затѣмъ, вдоль по стволу, съ двухъ противоположныхъ его сторонъ, дѣлаетъ, въ нѣкоторомъ разстояніи другъ отъ друга, глубокіе надрубы топоромъ, и потомъ скалываетъ вдоль ствола, крупными плахами, древесину, заключающуюся между каждыми двумя надрубамъ; при этомъ, скалываніе производится сначала съ одной стороны ствола и ведется такъ, чтобы сердцевинная часть дерева осталась въ другой части ствола. Затѣмъ, дерево переворачивается на сколотую, плоскую сторону и продолжается скалываніе древесины съ другой стороны ствола, при чемъ сердцевинная часть также оставляется не сколотою.

По окончаніи такого скалыванія, наколотыя плахи складываются, для просушки, на открытомъ воздухѣ, въ клѣтки,

на подобіе того, какъ складываются дрова, и въ такомъ видѣ остаются до наступленія саннаго пути. Доска же, толщиною отъ $\frac{1}{2}$ — 1 вершка, остающаяся послѣ сколки плахъ и заключающая въ себѣ сердцевину, бросается на мѣстѣ, какъ не годная; потому что самая внутренняя древесина осины, какъ и всякаго другого дерева, бываетъ очень суковата и, кромѣ того, по слишкомъ большой рыхлости своей, не годится для токарнаго производства. Деревянная посуда, въ которую попадаютъ слои такой древесины, пропускаетъ воду.

Наготовленные такимъ образомъ осиновые плашки, называемыя у баклушниковъ «шабалой», перевозятся по санному пути въ жилия мѣста и затѣмъ оболваниваются.

Оболванить шабалу значитъ округлить ее и выдолбить внутренность. Работа эта ручная и производится съ помощію полукруглаго «тесла», насаженнаго на палку. Оболваненная такимъ образомъ плаха называется «баклушею» (отсюда и названіе промысла).

Послѣ надлежащей просушки баклуши, она поступаетъ на токарной станокъ, на которомъ ей придается видъ чашки, блюда и т. п., смотря по надобности.

Полученная такимъ образомъ посуда окрашивается (обыкновенно въ красный цвѣтъ, съ золотымъ по немъ рисункомъ), покрывается лакомъ и въ такомъ видѣ поступаетъ уже въ продажу.

Ковшевой промыселъ, какъ было сказано выше, заключается въ выдѣлкѣ ковшей и уполовниковъ. Сначала заготавливаются плашки (почти такъ же, какъ и баклушныя, но только изъ болѣе тонкихъ осинъ, 2 — 4 вершка толщины); затѣмъ эти плашки оболваниваются топоромъ, теслятся (т. е. выдалбливается въ нихъ ненужная древесина съ помощію тесла, которымъ служитъ небольшое, закругленное долото) и когда ковшъ или уполовникъ принялъ надлежащую форму, то, особымъ рѣзцомъ, окончательно сглаживаютъ всѣ неровности.

Выдѣланный такимъ образомъ товаръ сушится, окрашивается и обваривается въ маслѣ.

Въ нѣкоторыхъ мѣстностяхъ Россіи изъ осины гнутъ ободья и дуги. На это дѣло употребляется осина отъ 35 до 50 лѣтъ, прямослойная, мягкая, выросшая на высокихъ мѣстахъ, такъ называемыхъ «суборовинахъ». Осина, растущая на сырыхъ, низменныхъ мѣстахъ, для этого дѣла не пригодна, вслѣдствіе хрупкости (малой гибкости) древесины.

Въ послѣдніе годы стали употреблять осину на клепку для сахарныхъ бочекъ и, вообще, для разныхъ бочарныхъ издѣлій, предназначаемыхъ подъ сухой товаръ.

Также въ послѣдніе годы стала все болѣе и болѣе распространяться въ Россіи такъ называемая финляндская осиновая стружка, для покрышки крышъ. Стружка эта имѣетъ видъ тонкихъ лучинъ въ $1\frac{1}{2}$ вершк. ширины, 12 вер. длины и около $\frac{3}{4}$ линіи толщины; строгаются она въ лѣсу изъ свѣже-срубленныхъ осинъ, при помощи особо для этого устраиваемаго строгальнаго станка. Трое опытныхъ рабочихъ могутъ настрогать въ одинъ день до 4—5000 штукъ такой стружки. Крыши, крытыя осиновой стружкой, долговѣчны (служатъ до 20-ти и болѣе лѣтъ), не пропускаютъ воду, красивы и, главное, очень дешевы (дешевле всякихъ другихъ крышъ). Главный ихъ недостатокъ—легкая воспламеняемость.

Осиновые лыжи предпочитаютъ всякимъ другимъ; онѣ легки, не задираются, хорошо скользятъ по снѣгу и не хрупки.

Кромѣ того, осина употребляется въ громадномъ количествѣ на лучинки для спичекъ (спичечная солома) и на спичечныя коробки, на лопаты (землекопныя, хлѣбныя и друг.), на водопроводныя трубы, на древесно-бумажную массу и на многія другія подѣлки.

Изъ толстой, дуплистой осины изготовляются разныя кадки и кадочки-дуплянки, подобно тому какъ это дѣлается изъ дуплистой липы (о чемъ рѣчь была въ предыдущей бесѣдѣ).

Какъ топливо, осина значительно уступаетъ березѣ, соснѣ и даже ели. Осиновые дрова горятъ очень быстро, съ большимъ пламенемъ, но очень мало нагрѣваютъ печь. Впрочемъ, въ нѣкоторыхъ мѣстностяхъ, какъ на примѣръ въ Пензенской губерніи, осиновые дрова употребляются жи-

телями очень охотно и находятся почти въ одной цѣнѣ съ сосновыми.

Часто очищаютъ печныя трубы отъ сажи, прожигая ихъ осиновыми дровами.

Изъ осиновою коры гонять деготь, точно такъ же какъ и изъ бересты. Гонка осиноваго дегтя въ особенности стала распространяться у насъ въ послѣдніе годы, вслѣдствіе сильнаго истребленія березы. Чистый осиновый деготь уступаетъ по своимъ качествамъ березовому, въ особенности, для кожевеннаго дѣла. Кожевники говорятъ, что онъ разѣдаетъ кожу, которая оттого становится хрупкою; поэтому въ чистомъ видѣ осиновый деготь рѣдко идетъ въ употребленіе, обыкновенно же его примѣшиваютъ къ березовому.

Въ нѣкоторыхъ мѣстностяхъ осинное корье употребляется также и на дубленіе кожъ, хотя оно и много уступаетъ въ этомъ отношеніи дубовому и ивовому корью.

Въ лѣсистыхъ и бѣдныхъ кормовыми травами нашихъ сѣверныхъ губерніяхъ, хорошимъ кормомъ, въ особенности для овецъ, служитъ осиновый листъ. Лѣтомъ, съ наступленіемъ времени полнаго развитія листа, обламываютъ тонкія осиновыя вѣтви, складываютъ ихъ въ правильныя кучи или полѣнницы, въ которыхъ онѣ къ зимѣ совершенно просыхаютъ, и затѣмъ, съ наступленіемъ саннаго пути, перевозятъ этотъ сухой осиновый хворостъ на овчарные дворы. Овцы очень любятъ этотъ кормъ и отдають ему предпочтеніе передъ сѣномъ, хотя бы это послѣднее было наилучшихъ качествъ.

По произведеннымъ изслѣдованіямъ, 2 фунта осиновыхъ листьевъ (безъ вѣтокъ) равняются, по питательности, 3-мъ фунтамъ хорошаго луговаго сѣна.

Изъ этого краткаго очерка употребленія осины можно видѣть, какую важную роль играетъ эта древесная порода въ русскомъ народномъ хозяйствѣ.

Долгое время осина считалась, въ особенности между лѣсничими и лѣсовладѣльцами, древесной породой не стою-

шей, какъ говорится, вниманія. Но, въ послѣднее время, въ виду истощенія нашихъ лѣсовъ вообще, и въ особенности лѣсовъ съ такъ называемыми «благородными» древесными породами (дубъ, вязъ, ясень, кленъ и друг.), осина все болѣе и болѣе начинаетъ цѣниться; и она этого заслуживаетъ тѣмъ болѣе, что, обладая быстрымъ ростомъ, является весьма доходной древесной породой.

Изъ болѣзней, вообще свойственныхъ древесной растительности, осина наиболѣе страдаетъ отъ сердцевинной гнили и суховершинности. Въ особенности много осинъ съ сердцевинной гнилью встрѣчается на слишкомъ сырыхъ и мокрыхъ почвахъ. При этомъ, сплошь да рядомъ, бываетъ, что по наружному виду дерево кажется совершенно здоровымъ, послѣ же срубки оказывается внутри гнилымъ и дуплистымъ.

Изъ царства животныхъ у осины нѣтъ особенно серьезныхъ враговъ. Болѣе другихъ ей вредятъ два красивыхъ жучка, съ чернымъ шейнымъ щиткомъ и кирпично-красными крыльями; жучки эти: осиновый листоѣдъ ¹⁾ и тополе-вый листоѣдъ ²⁾. Вредъ, ими приносимый, заключается въ томъ, что они, въ то время, когда находятся въ состояніи личинокъ, выѣдаютъ всю мякоть между жилками листьевъ на молодомъ сѣмянномъ всходѣ и на корневыхъ отпрыскахъ, вслѣдствіе чего молоденькія осинки хвораютъ, а иногда и совсѣмъ погибаютъ.

Личинка жука тополеваго усача ³⁾ выѣдаетъ сердцевину въ осиновыхъ побѣгахъ, которые въ поврежденномъ мѣстѣ вздуваются (опухаютъ) и потомъ переламываются.

Осину очень рѣдко разводятъ посѣвомъ; когда же такая надобность встрѣтится, то слѣдуетъ собрать сѣмена въ маѣ, какъ только они созрѣютъ, и тотчасъ же ихъ высѣять, такъ какъ осиновое сѣмя очень скоро теряетъ способность про-

¹⁾ *Lina Tremulae.*

²⁾ *Lina populi.*

³⁾ *Saperda populnea L.*

растанія. При посѣвѣ осиновыхъ сѣмянъ хорошо смѣшивать ихъ съ сыроватымъ пескомъ, такъ какъ чрезъ это отъ сѣмянъ отдѣляется окружающій ихъ легкій пушокъ, и сѣменамъ придается нѣкоторая тяжесть: въ противномъ случаѣ, вѣтеръ разноситъ высѣянные легкія сѣмена.

Можно также брать для посадокъ естественный осиный налетъ (маленькія деревца, взшедшія изъ налетѣвшихъ сѣмянъ), обильно встрѣчающійся около опушекъ и на полянахъ лѣсовъ, въ которыхъ растетъ осина.

Разводятъ осину также и корневыми отпрысками, при чемъ слѣдуетъ выбирать сильные, здоровые отпрыски. При вырытіи ихъ изъ земли нужно наблюдать, чтобы корень былъ здоровъ и не имѣлъ внутри гнили, выражающейся, обыкновенно, темнымъ цвѣтомъ древесины. Корень, давшій отпрыскъ, обрѣзывается съ обѣихъ его сторонъ, и такимъ образомъ отпрыскъ, со своей корневой системой, становится самостоятельнымъ растеніемъ. Еще лучше пересаживать подобные отпрыски предварительно въ древесную школу, гдѣ они лучше окореняются и вырастаютъ въ крупныя саженцы.

Такъ какъ въ нашихъ бесѣдахъ, при распредѣленіи дѣревьевъ по порядку, мы руководствуемся не ботаническимъ ихъ родствомъ а, главнымъ образомъ, значеніемъ ихъ въ русскомъ народномъ хозяйствѣ и распространенностью, то, поэтому, ознакомленіе съ прочими нашими тополями мы сдѣлаемъ въ своемъ мѣстѣ, въ одной изъ послѣдующихъ бесѣдъ.

БЕСѢДА ШЕСТАЯ.

ОЛЬХА.

(Елоха, елха, вилха, аলেখъ, олешина и др. въ разныхъ мѣстностяхъ Россіи).

(Alnus).

НАСЪ въ лѣсахъ растутъ два вида ольхи: черная и бѣлая. Оба эти вида довольно рѣзко различаются между собою, а потому мы и поговоримъ о каждой изъ нихъ отдѣльно.



ЧЕРНАЯ ОЛЬХА ¹⁾.

Маленькое, плоское, съ двумя усиками, свѣтлобурое сѣмя черной ольхи (рис. 13—15—увелич.), будучи посеяно весной въ землю, всходитъ недѣль черезъ 5—6 послѣ посева. Сѣмянной всходъ ольхи является съ двумя сѣмядолями. Въ теченіе перваго года жизни крошечная ольха представляетъ изъ себя слабое, нѣжное растеніе, которое очень боится сильной тѣни и легко заглушается въ это время сорной травой.

¹⁾ Alnus glutinosa

Во второе лѣто ростъ идетъ уже быстрѣе, и въ теченіе всей своей молодости черная ольха имѣетъ весьма быстрый ростъ, который начинаетъ замедляться лишь съ достиженіемъ періода возмужалости, то есть того времени, когда дерево становится способнымъ цвѣсти и приносить плоды; время это у черной ольхи наступаетъ къ 20—40 годамъ,—на открытыхъ мѣстахъ раньше, внутри лѣса—позже.

Весной черная ольха начинаетъ покрываться листьями спустя около недѣли послѣ того, какъ зазеленѣетъ береза (въ окрестностяхъ Петербурга въ первыхъ числахъ мая). — Молоденькіе листья черной ольхи являются сильно морщинистыми и покрытыми, какъ сверху, такъ и снизу липкимъ, блестящимъ лакомъ, который, затѣмъ, по мѣрѣ роста листа, мало-по-малу пропадаетъ.

Вполнѣ развитой листъ черной ольхи имѣетъ форму неправильно зубчатой, овальной (а иногда и совсѣмъ почти круглой) пластинки, одинъ конецъ которой, со стороны черешка, заостренъ, а другой какъ бы обрѣзанъ или даже съ выемкой (1). Цвѣтъ листьевъ черной ольхи темнозеленый (нижняя поверхность чуть-чуть свѣтлѣе верхней), такъ что листва ея является одной изъ самыхъ темныхъ между другими нашими лиственными деревьями.

Осенью, во время листопада, ольховый листъ до самаго конца не измѣняетъ своего цвѣта и опадаетъ зеленымъ.

Цвѣтетъ ольха самой ранней весной (въ окрестностяхъ Петербурга въ началѣ апрѣля) и задолго до появленія листьевъ.

Уже раннюю осень, когда листья еще не опали, на ольхѣ (такъ же какъ и на березѣ) находятся тычинковыя и плодниковыя сережки почти совершенно готовыми, только въ это время онѣ еще закрыты и значительно меньшаго размѣра, чѣмъ весной, во время цвѣтенія (1). По виду этихъ сережекъ можно было бы подумать, что онѣ зацвѣтутъ еще въ ту же осень.

Тычинковыя сережки сидятъ по 4—5 вмѣстѣ на развѣтвленныхъ цвѣточныхъ ножкахъ; плодниковыя сережки сидятъ

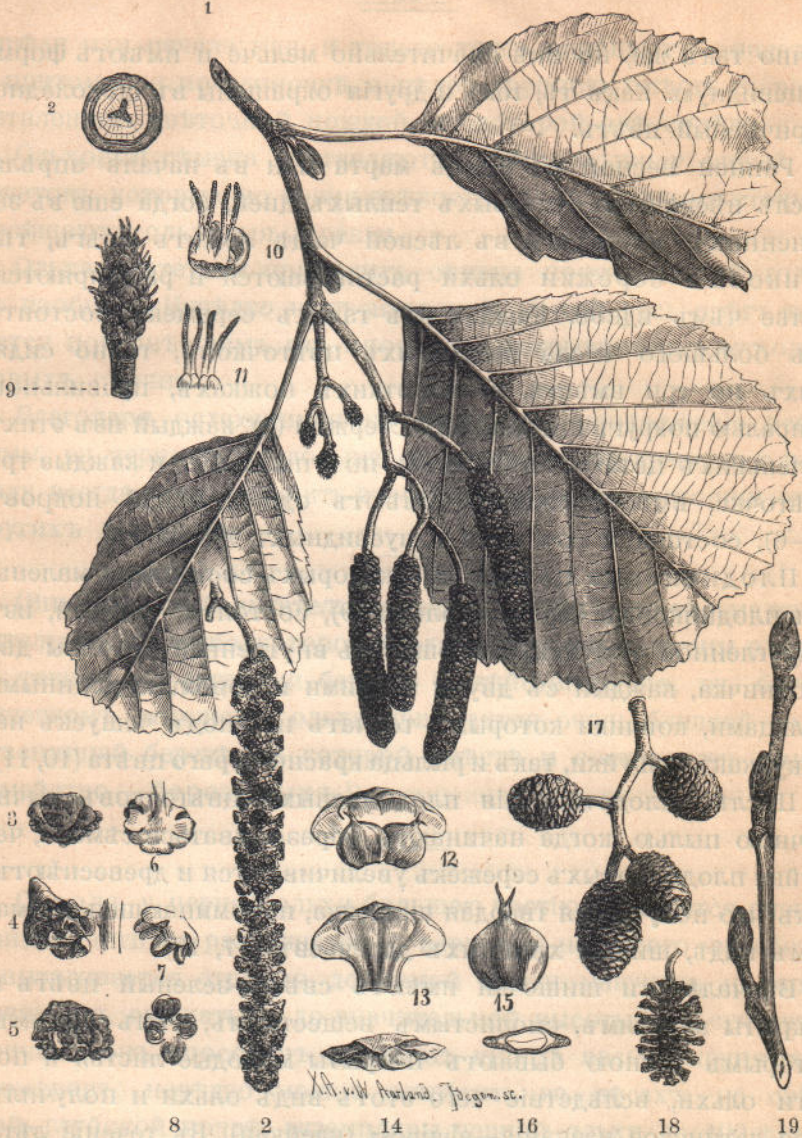
ЧЕРНАЯ ОЛЬХА (*ALNUS GLUTINOSA*).

1. Кончик побѣга съ подготовленными съ осени, для будущаго года, тычинковыми и плодниковыми сережками; 2. тычинковая сережка; 3—6. одна чешуйка изъ сережки, съ двѣтками, изображенными спереди, сбоку (гдѣ видно прикрѣпленіе къ отрѣзку стержня), съ верхней и нижней сторонъ; 7—8. одинъ цвѣточекъ съ четырехлистою чашечкой, сбоку и сверху, съ четырьмя пыльниками; 9. плодниковая сережка; 10. плодниковая цвѣточная чешуйка съ двумя двураздѣльными цвѣточками; 11. тоже безъ чешуйки; 12—14. чешуйка отъ шишки съ внутренней стороны (съ двумя плодами), съ наружной стороны и спереди; 15. отдѣльный плодъ; 16. поперечный разрѣзъ плода; 17. спѣлыя плодовые шишки; 18. опорожненная отъ плодовъ шишка; 19. кончикъ побѣга съ тремя почками; 20. поперечный разрѣзъ вѣтви. (1. 2. 17. 18. 19. 20. изображены въ естественную величину).

точно такъ же, но онѣ значительно мельче и имѣють форму яйцевидную. Какъ тѣ, такъ и другія окрашены въ шоколадно-коричневый цвѣтъ.

Ранней весной въ концѣ марта или въ началѣ апрѣля, послѣ нѣсколькихъ первыхъ теплыхъ дней, когда еще въ затѣненныхъ мѣстахъ и въ лѣсной чашѣ лежитъ снѣгъ, тычинковыя сережки ольхи растягиваются и расширяются, болѣе чѣмъ вдвое. Каждая изъ такихъ сережекъ состоитъ изъ большого числа маленькихъ цвѣточковъ, тѣсно сидящихъ по три вмѣстѣ, на короткихъ ножкахъ, правильною спиралью вокругъ нитевиднаго стержня (2); каждый изъ этихъ маленькихъ цвѣточковъ имѣеть по 4 пыльника, и каждыя три цвѣточка, вмѣстѣ сидящія, имѣють одинъ общій покровъ (3—6), состоящій изъ пяти чешуевидныхъ листковъ.

Плодниковыя цвѣты, изъ которыхъ составлена маленькая плодниковая сережка ольхи (9), состоятъ, каждый, изъ закругленной чешуйки, имѣющей съ внутренней стороны два плодничка, каждый съ двумя тонкими и довольно длинными рыльцами, кончики которыхъ торчатъ изъ-подъ чешуекъ наружу; какъ чешуйки, такъ и рыльца красно-бурого цвѣта (10, 11).

Послѣ оплодотворенія плодниковыхъ цвѣточковъ тычиною пылью, когда начинаютъ образовываться сѣмена, чешуйки плодниковыхъ сережекъ увеличиваются и древеснѣють, такъ что получается твердая шишечка, напоминающая, въ маломъ видѣ, шишки хвойныхъ деревьевъ (17, 18).

Вначалѣ эти шишечки имѣють свѣтло-зеленый цвѣтъ и покрыты клейкимъ, смолистымъ веществомъ, тѣмъ самымъ, которымъ весной бывають покрыты молодые листья и побѣги ольхи, вслѣдствіе чего этотъ видъ ольхи и получилъ свое латинское названіе—*glutinosa* (клейкая). Въ теченіе лѣта эти шишечки мало-по-малу бурѣють и, ко времени окончательнаго созрѣванія сѣмянъ, становятся чернобурими.

Сѣмена ольхи созрѣвають осенью, въ октябрѣ, но еще долго послѣ того остаются на деревѣ въ шишечкахъ, и только въ концѣ зимы и въ началѣ весны шишечки раскрываются и роняють изъ себя сѣмена.

Пустыя шишечки, изъ которыхъ уже вылетѣли сѣмена, остаются на деревѣ рядомъ съ новыми цвѣтами, до конца

апрѣля или начала мая, и только тогда начинаютъ опадать, и притомъ не по-одиночкѣ, а цѣлою группою, вмѣстѣ съ развѣтвленной цвѣточной ножкой, на которой онѣ сидѣли.

Ольховыя сѣмена составляютъ любимую пищу чижей и чечетокъ, которые, во время зрѣлости сѣмянъ, цѣлыми стаями посѣщаютъ ольховыя деревья.

Ольха цвѣтетъ и приноситъ сѣмена почти каждый годъ въ изобиліи. Нерѣдко подъ взрослой ольхой весь снѣгъ кажется почернѣвшимъ отъ множества покрывающихъ его ольховыхъ сѣмянъ.

Благодаря остающимся на ольхѣ, въ продолженіе всей зимы, ея чернымъ плодовымъ шишечкамъ, эту древесную породу всегда легко отличить въ безлиственномъ состояніи отъ другихъ деревьевъ.

(Внимательный читатель, конечно, замѣтилъ то весьма значительное сходство, которое имѣютъ цвѣточные органы ольхи съ такими же органами березы. И дѣйствительно, въ ботаническомъ отношеніи ольха приходится очень близкой родственницей березѣ, съ которой вмѣстѣ и составляетъ одно семейство — березовыхъ¹⁾).

Стволъ у черной ольхи большею частію образуется очень прямой; онъ не раздѣляется у вершины на много сучьевъ, а вытягивается стройно до самой почти макушки, и рано начинаетъ очищаться, до значительной высоты, отъ сучьевъ, причемъ онъ способенъ достигать иногда весьма крупныхъ размѣровъ; нерѣдко можно встрѣтить въ лѣсахъ, на свѣжей, глубокой почвѣ, экземпляры черной ольхи до 100 футъ высоты, при толщинѣ, у комля, болѣе аршина. Но, вообще, ростъ черной ольхи весьма различенъ, смотря по почвеннымъ условіямъ; въ одномъ мѣстѣ она вырастаетъ крупноствольнымъ деревомъ, въ другомъ достигаетъ лишь размѣровъ мелкаго лѣса, иногда же навсегда остается въ видѣ кустарника.

¹⁾ Betulaceae.

Кора молодыхъ побѣговъ черной ольхи темно-коричневая, усыяна, мѣстами гуще, мѣстами рѣже, мелкими бѣловатыми бородавочками.

Кора средневозрастныхъ деревьевъ сѣровато-бурая, покрыта въ изобиліи (какъ и у березы) поперечными, продолговатыми чечевичками; у старыхъ же деревьевъ кора на стволѣ чернубурая, почти даже черная (отсюда и названіе — черная ольха), растрескивающаяся чешуйчатыми табличками въ нижней части ствола.

Корни ольхи, на глубокой, рыхлой почвѣ, вонзаются очень глубоко въ землю, многочисленными вѣтвями; на мелкой же почвѣ, а также и на слишкомъ мокрой, тянутся близъ самой поверхности земли, во всѣ стороны, на значительное разстояніе.

Растущія по берегамъ рѣкъ, ольхи весьма часто пускаютъ свои корни въ воду, причемъ на нихъ образуются цѣлыя кисти изъ тончайшихъ буренькихъ корешковъ. На такихъ корняхъ иногда встрѣчаются особые клубнеобразные наросты, происходящіе отъ одного паразитнаго, микроскопическаго грибка.

Отпрысковъ отъ корней черная ольха никогда не даетъ, но зато имѣетъ, и сохраняетъ лѣтъ до 60-ти, способность давать чрезвычайно обильную поросль отъ пня.

Выше уже было упомянуто, что ольха растетъ очень быстро, а потому, какъ и вообще большинство быстрорастущихъ древесныхъ породъ, она не отличается особенною долговѣчностью. Лѣтъ 80 — 100 считается нормальнымъ вѣкомъ для черной ольхи, хотя иногда, несомнѣнно, могутъ встрѣчаться и гораздо болѣе старые экземпляры, выросшіе при особенно благопріятныхъ условіяхъ.

Область географическаго распространенія черной ольхи весьма обширна. За сѣверную границу этой области въ Россіи принимаютъ 62° сѣв. широты, къ югу отъ котораго эта древесная порода встрѣчается вплоть до западныхъ береговъ Каспійскаго моря, заходитъ въ Малую Азію и даже въ сѣверную Африку. Такимъ образомъ, изъ этихъ границъ распро-

страненія черной ольхи видно, что эта древесная порода принадлежит болѣе умѣренному и теплomu климату, чѣмъ холодному. У насъ, въ Россіи, она чаще всего встрѣчается въ среднихъ и западныхъ губерніяхъ.

Черная ольха растетъ преимущественно по низменнымъ берегамъ ручьевъ и рѣкъ, на водопоемныхъ мѣстахъ. Чисто ольховыя лѣса, нерѣдко весьма значительные, встрѣчаются обыкновенно на низменностяхъ, по топкимъ мѣстамъ, на такъ называемыхъ ольховыхъ трясинахъ, гдѣ, кромѣ черной ольхи, неспособны расти никакія другія деревья. Хотя вообще эта древесная порода любитъ расти на почвахъ богатыхъ влагою, но, при всемъ томъ, она въ трясинахъ выбираетъ такія мѣста, на поверхности которыхъ вода не застаивается лужами, а, напротивъ, селится на возвышенныхъ кочкахъ и островкахъ, и такъ какъ подобныя мѣста находятся въ болѣе или менѣе значительномъ разстояніи другъ отъ друга, то посѣтителю ольховыхъ трясинъ приходится часто перескакивать съ кочки на кочку и пробираться по небольшому пространству топи, пока онъ попадетъ съ одного островка на другой; вслѣдствіе этого и весь такой ольховый лѣсъ имѣетъ сильно изрѣженный видъ.

Ольховыя трясины становятся удободоступными лишь во время сильныхъ морозовъ, а потому и рубка въ нихъ возможна только зимой.

На сухихъ почвахъ черная ольха не растетъ.

Древесина только что срубленной черной ольхи имѣетъ красноватый цвѣтъ, который отъ соприкосновенія съ воздухомъ, вскорѣ послѣ срубки, переходитъ въ оранжево-красный, какъ у моркови, благодаря чему на ольховыхъ вырубкахъ пни и разбросанная щепа уже издали бросаются въ глаза. Въ совершенно сухомъ состояніи ольховая древесина принимаетъ свѣтло-коричневый цвѣтъ.

Древесина ольхи мягка, легка, легко раскалывается топоромъ, сильно усыхаетъ (уменьшается въ объемѣ) и при усушкѣ часто измѣняетъ свою наружную форму — коробится и растрескивается глубокими щелями. Также, она очень мало упруга и притомъ легко ломается. Ломкость ольхи вошла

даже въ пословицу: «исподоволь и ольху согнешь, а вкрутъ и вязъ сломаешь». также: «Толкуй про ольху, а дубъ крѣпче».

На открытомъ воздухѣ, не будучи защищена отъ различныхъ переменъ погоды, ольховая древесина очень скоро портится и загниваетъ. Ольховые сучья, брошенные въ лѣсу, сгниваютъ по прошествіи одного-двухъ лѣтъ. Напротивъ того, будучи помѣщена въ постоянно сырую землю, или подъ водой, древесина черной ольхи сохраняется очень долгіе годы.

Вслѣдствіе такихъ качествъ ольховаго дерева, оно рѣдко употребляется на постройку домовъ. Впрочемъ, въ малолѣсныхъ мѣстностяхъ Россіи, какъ на примѣръ, въ Пензенской и Тамбовской губерніяхъ, нерѣдко можно встрѣтить крестьянскія избы, срубленные изъ кривыхъ, сильно растрескавшихся, ольховыхъ бревень, причемъ щели и глубокія трещины забиваются паклей, или навозомъ, и замазываются глиной.

Вслѣдствіе большой прочности черной ольхи подъ водой и въ постоянно сырой землѣ, она очень хороша для подводныхъ построекъ, колодезныхъ срубовъ и водопроводныхъ трубъ.

Въ столярномъ дѣлѣ древесина черной ольхи имѣетъ весьма обширное употребленіе, вслѣдствіе того, что она легка, хорошо обрабатывается столярными инструментами, отлично принимаетъ политуру и черную краску.

Много тонкихъ ольховыхъ досокъ идетъ въ столярномъ дѣлѣ на такъ называемыя слѣпья фанерки: сосновый, еловый или березовый корпусъ какого либо предмета изъ мебели оклеивается, сначала, гладко выструганными ольховыми дощечками (слѣпая фанерка), поверхъ которыхъ затѣмъ уже наклеиваютъ настоящую фанерку (очень тоненькія дощечки) изъ какого либо красиваго и дорогаго дерева (красное дерево, палисандръ, орѣхъ, дубъ и т. п.). Слѣпая фанерка кладется потому, что на нее ровнѣе ложится, и крѣпче на ней держится, настоящая, верхняя фанерка.

Въ Германіи черная ольха въ большомъ количествѣ употребляется на изготовленіе сигарочныхъ ящиковъ.

Ольховыя дрова составляютъ довольно хорошее топливо; они хуже березовыхъ, но гораздо лучше осиновыхъ; горятъ съ большимъ, яркимъ пламенемъ.

Ольховая кора употребляется — впрочемъ, въ довольно ограниченномъ количествѣ — въ кожевенномъ дѣлѣ, причемъ чистой ольховой корой рѣдко когда дубятъ кожи, чаще же ее употребляютъ въ видѣ подмѣси къ дубовой и ивовой корѣ. Также, кора черной ольхи находитъ употребленіе и въ красильномъ дѣлѣ, на черную и свѣтло-коричневую краску.

Рыбаки часто намачиваютъ рыболовныя сѣти въ отварѣ ольховой коры, отчего сѣти становятся прочнѣе.

Отъ болѣзней ольха вообще мало страдаетъ, и только у старыхъ деревьевъ часто встрѣчается сердцевинная гниль.

Изъ міра насѣкомыхъ у ольхи также нѣтъ особенно серьезныхъ враговъ, которые наносили бы ей существенный вредъ, хотя для множества изъ нихъ, и преимущественно жуковъ, она служить и жильемъ, и пищей.

Если желаютъ развести вновь черную ольху, то для этого лучше всего предварительно высѣять ольховыя сѣмена въ питомникъ, на сѣмянные грядки, и затѣмъ высадить полученные сѣянцы, или непосредственно на предназначенное мѣсто, или, что лучше, пересадить ихъ сначала въ древесную школу, на болѣе просторное разстояніе другъ отъ друга, и затѣмъ уже высаживать на культурную площадь 4—5 лѣтніе саженцы изъ древесной школы; въ послѣднемъ случаѣ посадки обыкновенно удаются вѣрнѣе.

Сѣмена для посѣва слѣдуетъ собирать зимой, срѣзая шишечки съ дерева и помѣщая ихъ на чердакъ, или въ слегка натопленной комнатѣ, гдѣ сѣмена скоро и выпадаютъ; для очистки, ихъ просѣиваютъ черезъ сито.

Всегда легче и дешевле собирать ольховыя сѣмена изъ воды, напримѣръ изъ ручьевъ и канавъ, вдоль которыхъ растеть ольха. Для этого достаточно положить въ воду нѣ-

сколько жердей или пучковъ хвороста, къ которымъ теченіе и нанесетъ опавшія въ воду сѣмена. Но, только, собранныя такимъ образомъ изъ воды сѣмена должны быть тотчасъ же высѣяны на грядки; ихъ обсушиваютъ лишь настолько, чтобы они не слипались комьями. Если же, почему нибудь, посѣвъ не можетъ быть произведенъ вслѣдъ за сборомъ такихъ сѣмянъ, то ихъ лучше всего продолжать сохранять въ водѣ, или же разстилать очень тонкимъ слоемъ, чтобы они не разгорячились, и въ нихъ не началось бы броженіе, отчего они могутъ сдѣлаться невсхожими.

На вырубкахъ черная ольха легко возобновляется сама собою, порослью отъ пней, которую она, какъ объ этомъ было говорено уже выше, способна производить очень обильно.

БѢЛАЯ ОЛЬХА ¹⁾.

(Также подольшанникъ, ольховой ёрникъ).

Бѣлая ольха нисколько почти не отличается своими цвѣтами и плодами отъ черной ольхи, но листь ея и кора представляютъ большое различіе.

При сравненіи листа бѣлой ольхи (Рис. 14) съ листомъ черной, различіе тотчасъ же бросается въ глаза: у бѣлой ольхи листь болѣе продолговатый, напоминающій очертаніе яйца (яйцевидный), на концѣ заостренный, а по краю съ болѣе правильными и острыми, дву-пилообразными зубцами; тогда какъ у черной ольхи листь болѣе округлый и вершина его притуплена и даже съ выемкой. Кромѣ того, листь бѣлой ольхи покрытъ на верхней своей поверхности рѣдкими волосками, а на нижней такъ густо покрытъ тонкою серебристою шерстью, что, глядя на него снизу, онъ представляется серебристо-сѣраго цвѣта; у черной же ольхи листь съ обѣихъ сторонъ голый.

Вслѣдствіе серебристо-сѣрой нижней поверхности листьевъ бѣлой ольхи, они, поворачиваясь при каждомъ дуновеніи

¹⁾ *Alnus incana*.

вѣтра, производятъ весьма пріятное для глаза измѣненіе въ однообразномъ цвѣтѣ зелени цѣлой группы деревьевъ. Въ этомъ отношеніи бѣлая ольха напоминаетъ нѣсколько серебристый тополь (о которомъ рѣчь будетъ впереди).

Кора у бѣлой ольхи гладкая, серебристо-сѣраго цвѣта, что и дало, вѣроятно, поводъ назвать этотъ видъ ольхи бѣлою, въ отличіе отъ черной, имѣющей темную, а къ старости почти черную кору. Затѣмъ, на корѣ бѣлой ольхи за-

Рис. 14.

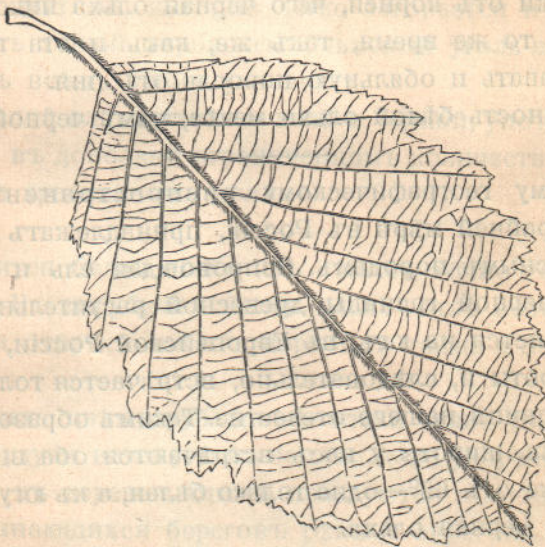

Листъ бѣлой ольхи.

мѣчаются, въ тѣхъ мѣстахъ, гдѣ главные сучья отходятъ отъ ствола, по обѣимъ сторонамъ сука, темныя морщинистыя полосы, которыя, спускаясь внизъ по стволу дюймовъ на 6—8, напоминаютъ своимъ видомъ какъ бы длинныя усы, чего у черной ольхи нѣтъ.

Стволъ бѣлой ольхи рѣдко когда имѣетъ правильную, цилиндрически-округлую поверхность, большую же частію онъ бываетъ съ продольными впадинами и горбами (ройки).

Хотя ростъ бѣлой ольхи идетъ еще быстрѣе, чѣмъ черной, но, тѣмъ не менѣе, стволъ ея никогда не достигаетъ такихъ

размѣровъ въ толщину и вышину, какихъ способна достигать черная ольха.

Бѣлая ольха раскидываетъ, обыкновенно, довольно широко свою увѣю, сравнительно съ черной, и образуетъ, относительно ствола, болѣе толстые и замѣтнѣе кверху направленные сучья. Тѣни бѣлая ольха даетъ мало.

Корни бѣлой ольхи не углубляются далеко въ землю, а обыкновенно широко разстилаются въ стороны, не глубоко подь поверхностью земли.

Бѣлая ольха, подобно осинѣ, даетъ чрезвычайно обильные отпрыски отъ корней, чего черная ольха никогда не дѣлаетъ, и въ то же время, такъ же, какъ и эта послѣдняя, способна давать и обильную поросль отъ пня.

Долговѣчность бѣлой ольхи менѣе, чѣмъ черной.

По своему географическому распространению, бѣлая ольха, по крайней мѣрѣ въ Россіи, принадлежитъ къ сѣвернымъ древеснымъ породамъ. Сопровождая ель и сосну, до крайней сѣверной границы древесной растительности, она распространяется на югъ, въ Европейской Россіи, только до 55° сѣв. широты и, слѣдовательно, встрѣчается только въ сѣверной половинѣ нашего отечества. Такимъ образомъ, между 62° и 55° сѣв. широты у насъ встрѣчаются оба вида ольхи, къ сѣверу же отъ 62°—одна только бѣлая, а къ югу отъ 55°—одна только черная ольха.

Бѣлая ольха не любитъ сырой почвы, а предпочитаетъ свѣжую, хотя нерѣдко встрѣчается и на сухой, песчаной почвѣ.

У насъ въ Россіи любимыми мѣстами произрастанія бѣлой ольхи являются возвышенные, наносные берега рѣкъ и ручьевъ. Въ сѣверной половинѣ нашей родины бѣлая ольха принадлежитъ къ распространеннѣйшимъ древеснымъ породамъ.

Чисто-ольховые лѣсочки носятъ обыкновенно названіе ольшняговъ.

Древесина бѣлой ольхи, въ общемъ, очень сходна съ древесиною черной, но только цвѣтомъ она нѣсколько свѣтлѣе.

Такъ какъ бѣлая ольха рѣдко достигаетъ размѣровъ крупнаго лѣса, то, поѣтому, она очень мало идетъ на постройки. Главное же употребленіе древесины бѣлой ольхи—на дрова, которыя, по качеству, одинаковы съ дровами изъ черной ольхи.

Уголь бѣлой ольхи, у насъ, въ Россіи, употребляется въ большомъ количествѣ на приготовленіе пороха. Весь нашъ порохъ (изготавливаемый на 3-хъ большихъ казенныхъ заводахъ: Охтенскомъ, Казанскомъ и Шостенскомъ) дѣлается на ольховомъ углѣ.

Для порохового дѣла требуется уголь легкій, мягкій, скважистый и рыхлый, который легко загорается и легко перетирается въ тонкій порошокъ. Ольховый уголь вполне удовлетворяетъ всѣмъ этимъ условіямъ.

Кора бѣлой ольхи, такъ же какъ и черной, употребляется—впрочемъ, въ довольно ограниченномъ количествѣ—въ кожевенномъ и красильномъ дѣлѣ.

Разводится бѣлая ольха изъ сѣмянъ точно такъ же, какъ и черная. На вырубкахъ бѣлая ольха легко возобновляется обильными отпрысками отъ корней, а также и порослью отъ пней.

Колья изъ свѣжесрубленной ольхи (какъ бѣлой, такъ и черной), будучи воткнуты въ землю, легко укореняются и разрастаются въ деревья. Этимъ пользуются иногда для укрѣпленія обсыпающихся береговъ рѣкъ и овраговъ.

БЕСѢДА СЕДЬМАЯ.

ЯСЕНЬ¹⁾.



СѢМЯ ясеня довольно крупное, плоское, удлинненно-овальной формы, заключено внутри длинной, вытянутой въ видѣ язычка, сухой, кожистой оболочки (крыло), вмѣстѣ съ которой и образуетъ весьма характерный плодъ ясеня (Рис. 15—10. 11).—Разрѣзавъ осторожно сѣмя ясеня вдоль, можно ясно увидѣть, простымъ глазомъ, заключенный внутри его зародышъ (12).

Если сѣмя ясеня брошено въ землю осенью, тотчасъ послѣ его сбора, то оно часто прорастаетъ въ слѣдующую же весну. Если же сѣмя, собранное осенью, посеяно лишь весной, то всходъ появляется не ранѣ весны слѣдующаго года.

Ясеновый всходъ довольно крупень и силенъ, сравнительно со всходами другихъ нашихъ деревьевъ, и выносить на себѣ, изъ земли, двѣ длинныхъ, язычковидныхъ, сѣмядоли. Взшедшій изъ сѣмяни ясень, съ перваго же года растетъ до

¹⁾ Fraxinus excelsior.

Рис. 15.



1. Цветущий побѣг ясени. 2. Пучокъ плодиковыхъ цвѣтовъ съ частью побѣга. 3. Обоюполый цвѣтокъ. 4. Цвѣтокъ однополый, плодиковый. 5. Цвѣтокъ обоюполый, съ не вполне развитыми тычинками. 6. Цвѣтокъ однополый, тычинковый. 7. Столбикъ съ двураздѣльнымъ рыльцемъ. 8. Продольный разрѣзъ завязи. 9. Поперечный разрѣзъ завязи. 10. Ясеневый побѣгъ съ плодами. 11. Раскрытый плодъ, внутри котораго видно сѣмя (*b*—поперечный разрѣзъ сѣмени). 12. Продольный разрѣзъ сѣмени; на правой половинѣ виденъ зародышъ. 13. Всходъ ясени.

вольно быстро и боится тѣни; быстрый ростъ его продолжается лѣтъ до 60—80, послѣ чего начинаетъ понемногу замедляться.

Весной ясень одѣвается листьями очень поздно—двумя-тремя днями позже дуба. (Въ окрестностяхъ Петербурга первые листья ясеня появляются около 20—25 мая).

Рис. 16.



1. Листъ обыкновен. ясеня (уменьш.). 2. Тоже, длѣнолистной разновидности (уменьш.).

Листъ ясеня (Рис. 16. 1) рѣзко отличается своей формой отъ листьевъ прочихъ нашихъ лѣсныхъ деревьевъ, за исключеніемъ листа рябины, съ которымъ имѣетъ весьма значительное сходство; на общемъ длинномъ черешкѣ сидятъ, попарно, на нѣкоторомъ разстояніи одной пары отъ другой, небольшіе, эллиптическіе, пилообразно-зазубренные съ заостреннымъ концомъ, листочки, и одинъ такой же листочекъ сидитъ на вершинѣ листа. Число паръ боковыхъ листочковъ не у всѣхъ листьевъ бываетъ одинаково; въ сложности, ясеневый листъ состоитъ изъ 7—13 отдѣльныхъ листочковъ (считая вмѣстѣ съ вершиннымъ).

Такие листья, состоящие из совокупности нескольких отдельных листочковъ, называются, въ ботаникѣ, сложными листьями; если же, при этомъ, листочки расположены попарно, вдоль одного общаго черешка, то такой листъ называется еще и перистымъ, по своему сходству съ перомъ. Когда перистый листъ имѣетъ на концѣ вершинный листочекъ, какъ напримѣръ въ данномъ случаѣ, тогда онъ называется непарно-перистымъ, если же вершиннаго листочка не имѣется (какъ напр. у обыкновенной желтой акаціи), то — парно-перистымъ. Итакъ, слѣдовательно, у нашего ясеня листъ сложный, непарно-перистый.

Впрочемъ, иногда встрѣчаются, хотя и очень рѣдко, экземпляры обыкновеннаго ясеня съ цѣльными, простыми (не сложными) листьями (Рис. 16. 2). Не смотря на то, что такая форма листьевъ совершенно измѣняетъ весьма типичную наружность ясеневаго дерева, такой цѣльнолистный ясень все-таки не можетъ считаться самостоятельнымъ видомъ, а есть только разность обыкновеннаго ясеня, или, какъ обыкновенно говорятъ, «игра природы». За самостоятельный же ботаническій видъ нельзя его считать потому, что изъ его сѣмянъ нерѣдко вырастаютъ деревья съ обыкновенными перистыми листьями, и кромѣ того, случается, что на одномъ и томъ же деревѣ можно найти, рядомъ съ совершенно цѣльными листьями, и листья глубоко вырѣзанные, и даже сложные.

Во всемъ остальномъ, эта цѣльнолистная разность ничѣмъ не отличается отъ обыкновеннаго нашего ясеня.

Расположены листья на ясеневыхъ побѣгахъ попарно, другъ противъ дружки, и притомъ такъ, что каждая двѣ сосѣднія пары сидятъ на-крестъ противоположно одна относительно другой; т. е., если бы двѣ сосѣднія пары листьевъ, сидящихъ на вѣткахъ въ нѣкоторомъ разстояніи другъ отъ друга, можно было сдвинуть вмѣстѣ, то получился бы крестъ изъ 4-хъ листьевъ. Такое расположение листьевъ на вѣткахъ или стебляхъ растенія называется перекрестно-супротивнымъ.

Осенью, листья ясеня опадаютъ послѣ перваго значительнаго заморозка, почти не измѣняя своего цвѣта, причемъ

опаденіе ихъ идетъ не постепенно, какъ у большинства прочихъ лиственныхъ деревьевъ, а почти внезапно: часто, накануне еще въ полной роскошной зелени, къ вечеру слѣдующаго дня, ясенъ уже стоитъ обнаженнымъ отъ листьевъ.

Выросшій изъ сѣмени и внутри лѣса, ясенъ достигаетъ возмужалости и начинаетъ цвѣсти и приносить плоды около 40 года своей жизни; экземпляры же выросшіе на свободѣ, или отъ пневыхъ побѣговъ, нерѣдко начинаютъ цвѣсти уже въ 20—25 лѣтнемъ возрастѣ.

Цвѣтетъ ясенъ весной, за нѣсколько дней до появленія на немъ первыхъ листьевъ.

Крошечные цвѣточки ясеня собраны въ вѣтвистые пучки и являются безъ всякихъ листьевъ, изъ пазушныхъ почекъ прошлогоднихъ побѣговъ (Рис. 15—1. 2). Всѣ эти цвѣточки лишены какъ вѣнчика, такъ и чашечки, а состоятъ лишь изъ одного плодника съ сердцевидно-сдавленной завязью и нѣсколько вытянутымъ столбикомъ, на которомъ находится виллообразно-раздвоенное рыльце (7), а съ обѣихъ сторонъ пестика помѣщаются двѣ тычинки (3).

Впрочемъ, не въ каждомъ ясеневомъ цвѣткѣ встрѣчаются всѣ эти части; нѣкоторыя деревья несутъ на себѣ цвѣты съ однѣми только тычинками, безъ всякихъ признаковъ плодника (6) и, слѣдовательно, являются чисто тычинковыми экземплярами, никогда не приносящими плодовъ. На другихъ же деревьяхъ, напротивъ, всегда, появляются одни только плодниковые цвѣтки, съ недоразвившимися, или вовсе неразвившимися, пыльниками (4. 5). Наконецъ, встрѣчаются и такія деревья, на которыхъ, рядомъ съ вполне развитыми, нормальными, двуполыми цвѣтками, находятся подмѣшанными и однополые цвѣтки, какъ тычинковые, такъ и плодниковые.

Весьма оригинальный видъ имѣютъ, весной, при началѣ цвѣтенія, чисто тычинковые экземпляры ясеня: не лопнувшіе и не выпустившіе еще изъ себя желтой пыльцы, пыльники тычинковыхъ цвѣточныхъ группъ имѣютъ блестящій темно-фіолетовый цвѣтъ, и такъ какъ въ началѣ цвѣтенія они еще не выдвинулись на вѣтвистыхъ цвѣтоножкахъ изъ почекъ, а сидятъ кучно, прижавшись другъ къ другу, то и являются чрезвычайно похожими на темныя, блестящія ягоды ежевики;

и если цвѣтеніе предстоитъ обильное, то дерево, усыпанное множествомъ такихъ темно-фіолетовыхъ «ягодъ» и неимѣющее въ это время еще ни одного зеленого листочка, представляетъ изъ себя весьма своеобразное зрѣлище.

Завязавшіеся послѣ опыленія, плоды ясеня развиваются очень быстро; уже въ началѣ іюня бросаются въ глаза ихъ свѣтло-зеленыя кисти. Созрѣваютъ они окончательно къ концу осени, но остаются висѣть на деревѣ въ теченіе всей зимы, и опадаютъ лишь ранней весной, причемъ опаденіе ихъ идетъ не поодиночкѣ, а цѣлыми кистями, почему ясеновыя сѣмена и не отлетаютъ далеко отъ материнскаго дерева.

Выросши при благопріятныхъ условіяхъ, ясень способенъ образовывать прекрасный, колоннообразный стволъ, футовъ до 100 высоты, при 3—4 футахъ въ поперечникѣ и съ широко раскинувшейся увѣй.

Кора свѣтлая, шероховатая, съ частыми, неглубокими, продольными трещинами; на молодыхъ же деревьяхъ, побѣгахъ и вѣткахъ, кора гладкая, пепельно-сѣрая.

Толстые сучья не многочисленны и отстоятъ довольно далеко другъ отъ друга. На деревьяхъ младшаго и средняго возрастовъ концы вѣтвей загибаются дугой кверху, что весьма характерно для ясеня и позволяетъ легко отличить его зимою отъ другихъ деревьевъ. При этомъ, въ безлиственномъ состояніи ясеня, бросается еще въ глаза отсутствіе тоненькихъ, гибкихъ вѣточекъ, какія мы привыкли видѣть на большинствѣ другихъ нашихъ деревьевъ и концы вѣтокъ кажутся будто обрубленными.

Въ садахъ и паркахъ нерѣдко можно встрѣтить такъ называемый плакучій ясень. Это не какой либо особый видъ, а тотъ же обыкновенный ясень, только съ длинными, повислыми вѣтвями. Плакучій ясень — очень красивое дерево, и подъ его плоской и широко раскидывающейся увѣй часто устраиваютъ, въ садахъ, бесѣдки.

Почки у ясеня очень характерны: онѣ имѣютъ матово-черный цвѣтъ и точно сдѣланы изъ угля. Верхушечная почка, сидящая на концѣ каждаго побѣга, гораздо крупнѣ боковыхъ или пазушныхъ почекъ.

Корень ясеня дѣлится на большое число вѣтвей, которыя не идутъ глубоко въ землю, а расходятся далеко въ стороны близъ поверхности почвы.

Ясень даетъ обильную поросль отъ пня, оставшагося послѣ срубки дерева; отпрысковъ же отъ корней не даетъ.

Округъ распространенія ясеня въ Европейской Россіи довольно обширенъ. На сѣверъ онъ заходитъ до Петербурга и Казани, на востокъ — до Саратова, на югъ — до береговъ Чернаго моря. На Кавказѣ ясень также встрѣчается.

Изъ этой области распространенія ясеня видно, что эта древесная порода принадлежитъ преимущественно умѣренному и теплomu климату.

Для успѣшнаго роста ясень требуетъ свѣжую и богатую перегноемъ почву. Любимыми мѣстами его произрастанія являются водопоемныя (заливаемыя весеннимъ половодьемъ) низменности по берегамъ рѣкъ и ручьевъ.

Ясенья деревья рѣдко когда занимаютъ одни большую площадь, обыкновенно же они размѣщаются небольшими группами между другими лиственными деревьями. Въ особенности часто встрѣчается ясень рядомъ съ черной ольхой, на сырыхъ низменностяхъ, и иногда даже на ольховыхъ трясилахъ.

Выросши на соответствующей почвѣ и при прочихъ благоприятныхъ условіяхъ, ясень доживаетъ нерѣдко до 200 и болѣе лѣтъ.

Ясень очень красивое дерево. Особенно охотно останавливается на немъ глазъ среди лѣта, когда нѣжная, свѣтлая, чистая зелень его перистыхъ листьевъ — къ этому времени только что вполнѣ развившихся — такъ пріятно выдѣляется изъ потемнѣвшихъ уже и загрязнившихся отъ различныхъ паразитовъ листьевъ прочихъ деревьевъ. — Въ лѣсной ландшафтѣ смѣшаннаго чернолѣся, группы ясенья деревьевъ вносятъ съ собой свѣтлые штрихи и удерживаютъ на себѣ характеръ свѣтлой майской зелени, даже въ то время, когда большинство прочихъ деревьевъ чернолѣся приняло уже осеннюю окраску и начало терять свой листъ.

Употребленіе ясеня весьма обширно, благодаря прекраснымъ качествамъ его древесины.

Ясеновая древесина имѣетъ свѣтло-желтоватый цвѣтъ, на продольномъ разрѣзѣ съ шелковистымъ блескомъ; она крѣпка, упруга и вязка.

На поперечномъ разрѣзѣ ясеневаго ствола годичныя кольца очень рѣзко разграничиваются между собою, благодаря крупнымъ порамъ, группирующимся въ весеннемъ слѣвѣ каждого годичнаго кольца. Вслѣдствіе этого, у срубленнаго ясеня очень легко сосчитать его года. (Въ этомъ отношеніи ясеновая древесина очень схожа съ дубовой).

Прочность древесины ясеня на открытомъ воздухѣ не велика; будучи предоставлена свободному вліянію атмосферныхъ дѣятелей, она скоро загниваетъ, а потому и не употребляется почти никогда на постройки.

Одно изъ самыхъ обширныхъ и цѣнныхъ употребленій ясеня — въ столярномъ дѣлѣ. Ясеновая мебель одна изъ самыхъ прочныхъ и красивыхъ, хотя въ послѣдніе годы она уже не въ такой модѣ, въ какой была лѣтъ 40—50 тому назадъ, когда и сосну, и ель, и березу раскрашивали «подъ ясень». Теперь же больше раскрашиваютъ подъ «дубъ» да «подъ орѣхъ».

Благодаря своей большой крѣпости и вязкости, ясеновая древесина имѣетъ огромное употребленіе въ экипажномъ дѣлѣ, на остовы каретъ, колясокъ, дрожекъ и т. п. Также много ясеня идетъ на дышла, оглобли, санные полозья, на всевозможныя сельско-хозяйственныя орудія, на весла, обручи, различныя токарныя издѣлія и т. п.

Ясеновыя дрова горятъ очень хорошо и даютъ много жара.

Кора ясеня можетъ быть употребляема на дубленіе кожъ, при чемъ ее, обыкновенно, подмѣшиваютъ къ дубовой или ивовой корѣ.

Ясеновые листья, какъ въ свѣжемъ, такъ и въ сухомъ видѣ, служатъ хорошимъ кормомъ для скота.

Болѣзнямъ ясень подверженъ мало. Молодыя деревца и распускающіяся почки нерѣдко повреждаются поздними осенними морозами.

Изъ насѣкомыхъ чаще другихъ нападаетъ на ясень и поѣдаетъ его листья известная шпанская мушка ¹⁾, которая, впрочемъ, совсѣмъ невѣрно называется «мухой», такъ какъ она вовсе не муха, а довольно большой, красивый, зеленый, съ металлическимъ блескомъ, жукъ. Въ нѣкоторыхъ мѣстностяхъ, гдѣ «шпанская мушка» встрѣчается въ значительномъ количествѣ, ее собираютъ, сушатъ и продаютъ въ аптеки, гдѣ изъ нихъ готовятъ нарывной пластырь.

Разводится ясень лучше всего посадкою саженцевъ, предварительно выращенныхъ изъ сѣмянъ на грядкахъ питомника.

Урожай ясеневыхъ сѣмянъ бываетъ почти каждый годъ; они созрѣваютъ въ октябрѣ и, какъ уже было упомянуто выше, остаются висѣть на деревѣ до слѣдующей весны. Ихъ срываютъ руками, или же срѣзаютъ пучки сѣмянъ ножницами.

Собранныя сѣмена высѣваются на грядки въ мелкія бороздки, проведенныя въ разстояніи 1 фута одна отъ другой. Затѣмъ, однолѣтніе или двухлѣтніе сѣянцы пересаживаются въ древесную школу, на разстояніи 1 фута другъ отъ друга, гдѣ и оставляютъ ихъ до тѣхъ поръ, пока они не достигнутъ высоты 4—6 футовъ, послѣ чего, выращенные такимъ образомъ ясеневые саженцы могутъ быть уже высаживаемы на предназначенное для нихъ мѣсто.

¹⁾ *Lytta vesicatoria.*

БЕСѢДА ВОСЬМАЯ.

КЛЕНЪ.



ВЪ НАШИХЪ русскихъ лѣсахъ растутъ 4 вида клена:

- 1) Кленъ остролистный ¹⁾.
- 2) Яворъ или бѣлый кленъ ²⁾.
- 3) Полевой кленъ, пакленъ или чернокленъ ³⁾;
- и 4) Татарскій кленъ, неklenъ или красносережникъ ⁴⁾.

Изъ этихъ четырехъ видовъ клена, для лѣсного хозяйства имѣютъ важное значеніе только первые два вида, вырастающіе въ крупныя деревья первой величины; остальные же два никогда не образуютъ крупныхъ деревьевъ: полевой кленъ является большею частію въ видѣ крупнаго кустарника и изрѣдка только достигаетъ величины средняго дерева; татарскій же кленъ почти всегда остается лишь крупнымъ кустарникомъ.

¹⁾ *Acer platanoides*.

²⁾ *Acer pseudoplatanus*.

³⁾ *Acer campestre*.

⁴⁾ *Acer tataricum*.

Самымъ распространеннымъ въ нашихъ лѣсахъ является—

КЛЕНЪ ОСТРОЛИСТНЫЙ ¹⁾.

Сѣмя, изъ котораго вырастаетъ остролистный кленъ (Рис. 17—7), помѣщается, такъ же какъ и у ясеня, во вздутомъ концѣ довольно большого, кожистаго, языковиднаго крыла, но только у ясеня каждый такой крылатый плодъ виситъ на отдѣльной, тоненькой цвѣтоножкѣ, здѣсь же, у клена, крылатые плоды всегда являются сросшимися по два вмѣстѣ (5), образуя, такимъ образомъ, весьма своеобразную двойную крылатку, сидящую на одной общей цвѣтоножкѣ.

Зародышъ у кленоваго сѣмени очень крупный, зеленый, и сѣмядоли изогнуты нѣсколькими складками (8).

Попавшее въ землю съ осени, сѣмя клена прорастаетъ на слѣдующую весну; будучи же посѣяно весной, оно всходитъ недѣль черезъ 5—6 послѣ посѣва.

Появляющіеся весной всходы легко обращаютъ на себя вниманіе своимъ оригинальнымъ видомъ: прорастающее сѣмя клена выноситъ надъ поверхностью земли, вмѣстѣ съ сѣмядолями, и свое большое крыло, которое сидитъ горизонтально на верхушкѣ взошедшаго стебелька, и такимъ образомъ, весь всходъ является чрезвычайно похожимъ на крошечный, воткнутый въ землю флагъ. Такіе «флаги» въ особенности часто попадаютъ на глаза во время весеннихъ прогулокъ въ садахъ и паркахъ, по краямъ дорожекъ, гдѣ налетѣвшія съ осени кленовыя сѣмена въ изобиліи всходятъ раннею весной (въ первыхъ дняхъ апрѣля).

Черезъ нѣсколько дней послѣ появленія кленоваго всхода, крыло спадаетъ и разворачиваются длинныя, языковидныя сѣмядоли, а недѣли черезъ 2—3 послѣ этого появляется и первая пара листочковъ.

Въ своей молодости, кленъ растетъ очень быстро, и лишь съ достиженіемъ періода возмужалости ростъ его начинаетъ замедляться.

¹⁾ *Acer platanoides*.

Рис. 17.



КЛЕНЬ ОСТРОЛИСТНЫЙ (*ACER PLATANOIDES*, L.).

1. Пвѣтущій побѣгъ. 2. Плодоносный цвѣтокъ по снятїи листочковъ чашечки и лепестковъ. 3. Тычинковый цвѣтокъ въ такомъ же видѣ. 4. Пестикъ. 5. Двойная крылатка. 6. Одна крылатка съ разрѣзаннымъ сѣменнымъ гнѣздомъ. 7. Сѣмя. 8. Тоже въ поперечномъ разрѣзѣ. 9. Листъ. 10. Конецъ побѣга съ почками. 11. Веходъ.

Листьями покрывается кленъ довольно рано — въ концѣ апрѣля или въ началѣ мая. Молоденькіе листочки имѣютъ очень свѣтлый, желтовато-зеленый цвѣтъ.

Вполнѣ развитой листь клена имѣетъ совершенно своеобразный, вполнѣ характерный видъ, которымъ рѣзко отличается отъ листьевъ всѣхъ прочихъ нашихъ лѣсныхъ деревьевъ. Онъ состоитъ изъ большой, широкой пластинки, сидящей на очень длинномъ черешкѣ и раздѣленной на 5 лопастей (Рис. 17—9), изъ которыхъ каждая длинно заострена на концѣ и, кромѣ того, всѣ лопасти имѣютъ еще по краямъ нѣсколько крупныхъ, длинно-заостренныхъ зубцовъ (отсюда и названіе — остролистный).

Листья клена заключаютъ въ себѣ бѣловатый молочный сокъ, вытекающій въ изобилии изъ перерѣзаннаго черешка. Сидятъ листья на вѣткахъ (такъ же какъ и у ясеня) перекрестно-супротивно. — Длинные черешки кленовыхъ листьевъ часто бываютъ окрашены сверху въ пурпурово-красный цвѣтъ. Обыкновенно, такіе красные черешки имѣютъ тѣ листья, которые наиболѣе освѣщаются солнцемъ.

Осенью, передъ опаденіемъ съ дерева, листья клена принимаютъ прекрасный золото-желтый цвѣтъ; иногда предварительно желтѣютъ лишь отдѣльныя вѣтки и сучья, въ то время какъ остальные сохраняются еще зелеными. Нѣкоторыя вѣтки нерѣдко окрашиваются также предварительно въ пурпурово-красный цвѣтъ, но подъ конецъ все дерево принимаетъ золотисто-желтую окраску. Благодаря такой смѣнѣ цвѣтовъ въ окраскѣ листьевъ клена, это дерево вноситъ чрезвычайно много красоты въ осенній ландшафтъ нашего чернолѣся.

Цвѣтетъ кленъ, обыкновенно, нѣсколько ранѣе распусканія листовыхъ почекъ. За нѣсколько дней до распусканія цвѣточныхъ почекъ (которыя всегда находятся на концахъ побѣговъ), онъ довольно рѣзко бросается въ глаза своей большой величиной и темнокоричневою бархатистой окраской.

Развернувшійся изъ почки цвѣточный букетикъ(1) состоитъ изъ довольно большого количества маленькихъ зеленовато-желтенькихъ цвѣточковъ. — Цвѣты у нашего обыкновеннаго

или остролистнаго клена, такъ же какъ и у всѣхъ прочихъ кленовъ, смѣшанные, т. е. на одномъ и томъ же деревѣ встрѣчаются плодоносные и бесплодные (обоеполые и однополые) цвѣты.

Полные, плодоносные, цвѣты клена состоятъ изъ 5-ти-лопастной чашечки и 5-ти-лепестнаго вѣнчика, внутри котораго помѣщается 5—10 тычинокъ и 1 пестикъ со столбикомъ, раздѣленнымъ на два отогнутыхъ и закрученныхъ въ видѣ усиковъ, рыльца (2. 4). Средоточіе цвѣтка составляетъ круглое, нѣсколько вздутое цвѣтоложе, особенно развитое у тычиновыхъ цвѣтовъ (3). Тычинковые (неполные) цвѣты такого же устройства, но только безъ плодника; плодниковые же (также неполные) имѣютъ только плодникъ, безъ тычинокъ.

Кленъ цвѣтетъ почти ежегодно весьма обильно, и такъ какъ, во время его цвѣтенія, листьевъ на деревѣ еще нѣтъ, то поэтому цвѣтущій кленъ, весь покрытый желтыми букетами цвѣточковъ, еще издали бросается въ глаза и много содѣйствуетъ прелести майскаго лѣснаго ландшафта.

Завязавшіяся, послѣ оплодотворенія, сѣмена клена развиваются довольно быстро, такъ что уже къ концу іюня между его зеленой листвою ясно выдѣляются блѣдно-зеленныя кисти двойныхъ крылатокъ. Окончательно созрѣваютъ сѣмена къ октябрю мѣсяцу, послѣ чего скоро начинаютъ уже и опадать.

Стволъ у клена, выросшаго внутри лѣса, довольно правильный, нерѣдко почти колоннообразный, и до значительной высоты очищается отъ нижнихъ сучьевъ.

Кора на молодыхъ вѣтвяхъ и деревцахъ свѣтло-сѣрая, гладкая, со временемъ все болѣе и болѣе темнѣетъ, и наконецъ, у старыхъ деревьевъ, принимаетъ совсѣмъ черноватый цвѣтъ и покрывается многочисленными, но не глубокими, продольными трещинами.

Кругло-яйцевидныя почки остролистнаго клена окрашены въ красновато-желтый цвѣтъ, что можетъ служить однимъ изъ признаковъ для отличія, въ безлиственномъ состояніи, клена отъ прочихъ нашихъ лѣсныхъ деревьевъ.

Корневая система клена состоитъ изъ короткаго стержневого корня и обильныхъ, далеко въ стороны расходящихся, боковыхъ корней.

Увѣя клена имѣетъ изящную, выпуклую форму, причемъ листовыя массы покрываютъ не сплошь всю выпуклость увѣи, какъ у многихъ другихъ деревьевъ, а всегда расположены группами, такъ что мѣстами образуются какъ бы глубокія вѣзвы въ увѣю, что дѣлаетъ ее чрезвычайно живописною. Вслѣдствіе такого строенія кленовой увѣи и красивыхъ остро-зубчатыхъ листьевъ, для глаза наблюдателя, стоящаго во время солнечнаго освѣщенія подъ деревомъ и смотрящаго во внутрь увѣи, является такая восхитительная игра тѣней и свѣта, подобной которой нѣтъ ни у одного изъ прочихъ нашихъ листовенныхъ деревьевъ. Такимъ образомъ, клень является однимъ изъ лучшихъ украшеній нашихъ садовъ и парковъ, и, давая густую тѣнь, особенно хорошъ какъ аллеиное дерево.

Остролистный клень принадлежитъ къ распространеннѣйшимъ нашимъ лѣснымъ древеснымъ породамъ. Сѣверная граница его распространенія проходитъ чрезъ губерніи Петербургскую и Новгородскую и, спускаясь далѣе постепенно къ югу, проходитъ чрезъ среднюю Россію въ Оренбургскую губернію, гдѣ подъ 54° сѣв. широты упирается въ Уралъ. Въ Азіатской Россіи клень не растетъ. На югѣ онъ доходитъ до береговъ Чернаго моря и встрѣчается на южномъ берегу Крыма.

Для успѣшнаго своего роста, клень требуетъ хорошей, богатой перегноемъ почвы. Тоція песчаныя и глинистыя почвы для него не годятся.

Клень никогда не занимаетъ одинъ большіхъ пространствъ лѣсной почвы, а обыкновенно растетъ смѣшанно съ другими лѣсными породами.

Долговѣчность клена считаютъ лѣтъ въ 100—150, хотя встрѣчаются и гораздо болѣе старыя экземпляры.

Выросши при благоприятныхъ условіяхъ, клень можетъ достигать футовъ до 100 высоты, при 3—4 футахъ толщины у комля.

По своему употребленію кленъ является одной изъ цѣннѣйшихъ нашихъ древесныхъ породъ, и этимъ онъ обязанъ главнымъ образомъ своей древесиной.

Бѣлая, желтоватая, а иногда даже и красноватая, кленовая древесина, имѣетъ тонкое, равномерное строеніе, довольно тяжела, тверда, крѣпка, мало подвержена коробленію и растрескиванію (вслѣдствіе большой равномерности строенія), очень красива въ расколѣ (хотя и довольно трудно раскалывается), превосходно принимаетъ политуру и, въ дополненіе ко всему этому, легко и чисто обрабатывается различными инструментами. Благодаря такимъ превосходнымъ качествамъ древесины, кленъ имѣетъ чрезвычайно обширное употребленіе въ столярномъ, токарномъ и каретномъ дѣлѣ; въ большемъ количествѣ идетъ на различныя рѣзные издѣлія, на изготовленіе ружейныхъ ложекъ, деревянныхъ ложекъ и т. п., въ машиностроительномъ дѣлѣ, а также на изготовленіе всевозможныхъ сельскохозяйственныхъ орудій. Большинство деревянныхъ духовыхъ инструментовъ, какъ напр. кларнеты, флейты, гобои и т. п., изготовляются также изъ кленовой древесины. Безчисленное множество деревянныхъ сапожныхъ гвоздиковъ, которыми подбиваются сапожныя подошвы, также приготовляются, преимущественно, изъ кленоваго дерева.

На постройки, какъ строевой лѣсъ, кленъ никогда не употребляется, уже по одному тому, что онъ для этого слишкомъ дорогъ; къ тому же, кленовая древесина, будучи предоставлена попеременному дѣйствію дождя, вѣтра и солнца, держится недолго и скоро загниваетъ.

Кленовыя дрова прекрасно горятъ и даютъ много жару. Листья клена нерѣдко употребляются въ зимній кормъ скоту; особенно охотно ѣдятъ ихъ овцы.

Кленовыя цвѣты охотно посѣщаются пчелами, которыя собираютъ съ нихъ обильную дань медомъ и, въ особенности, воскомъ.

Отъ болѣзней и враговъ кленъ страдаетъ мало. Впрочемъ, изъ міра животныхъ зайцы являются иногда довольно серьезнымъ врагомъ этого дерева, объѣдая съ молоденькихъ

кленковъ кору, которую они очень любятъ. Въ мѣстностяхъ, гдѣ много водится зайцевъ, искусственное разведеніе клена встрѣчаетъ иногда весьма серьезное препятствіе со стороны этихъ животныхъ.

Искусственное разведеніе клена, обыкновенно, довольно легко удастся. Собранныя осенью сѣмена высѣваются осенью же, или весной, вмѣстѣ съ крылатками, на грядки питомника, всходятъ легко и обильно, и по достиженіи молодыми растеньицами двухъ или трехъ-лѣтняго возраста, высаживаются на предназначенное для нихъ мѣсто, причемъ, только, необходимо ихъ защитить отъ заглушенія травой и отъ поврежденія зайцами.

Такъ какъ кленъ даетъ очень обильную поросль отъ пня, то на лѣсныхъ вырубкахъ онъ легко возобновляется своею порослью.

ЯВОРЪ или БѢЛЫЙ КЛЕНЪ ¹⁾.

При описаніи этого второго вида нашихъ кленовъ лучше всего будетъ сравнивать его съ предыдущимъ, такъ какъ они оба, при весьма большомъ сходствѣ другъ съ другомъ, имѣютъ въ то же время и весьма рѣзкіе отличительные признаки.

У плода явора обѣ сѣменные крылатки являются сросшимися подъ значительно болѣе острымъ угломъ, чѣмъ у остролистнаго клена, такъ что по плодамъ всегда очень легко различить оба эти вида (Рис. 18—7). Но еще легче различить ихъ по листьямъ. Въ то время, какъ у остролистнаго клена листъ ясно пятилопастный, — у явора онъ кажется на первый взглядъ трехлопастнымъ, такъ какъ нижнія лопасти его очень малы, а иногда ихъ вовсе нѣтъ (1). Затѣмъ, края лопастей листа явора тупо-пилообразно-зазубрены, чѣмъ онъ рѣзко отличается отъ листа клена, края котораго, какъ намъ уже извѣстно, имѣютъ рѣдкіе, крупные и длинно-заостренные

¹⁾ Acer Pseudoplatanus.



ЯВОРЪ ИЛИ БѢЛЫЙ КЛЕНЪ (*ASER PSEUDOPLATANUS L.*)

1. Побѣгъ въ цвѣту. 2. Плодоносный дву-полой цвѣтокъ. 3. Тоже, по снятїи листочковъ чашечки и лепестковъ. 4. Тычинковый цвѣтокъ, такъ же. 5. Плодникъ, съ открытымъ лѣвымъ сѣменнымъ гнѣздомъ. 6. Тоже въ поперечномъ разрѣзѣ. 7. Двойная крылатка. 8. Одна крылатка съ разрѣзаннымъ сѣменнымъ гнѣздомъ, на отогнутой вправо сѣменной стѣнкѣ лежитъ сѣмя (*x*, *y*). 9. Поперечный разрѣзъ сѣмени, по линїи *a b* фигуры 10. 10. Выгнущенный зародышъ. 11. Конецъ побѣга съ почками. 12. Выходъ.

зубцы. Верхняя поверхность листа явора темно-зеленая, нижняя же сѣровато-зеленая, гораздо свѣтлѣе, и вообще весь листъ жестче и грубѣе, чѣмъ у клена остролистнаго.

Цвѣтетъ яворъ послѣ распусканія листьевъ, спустя дней 8—10. Зеленовато-желтые цвѣты его соединены въ длинныя висячія кисти, въ которыхъ, такъ же какъ и у всѣхъ прочихъ кленовъ, постоянно перемѣшаны двуполые цвѣты съ однополыми.

Свѣтлая, буровато-сѣрая кора, покрывающая стволъ явора, остается гладкою даже при весьма значительной толщинѣ ствола, но потомъ получаетъ трещины и раздѣляется на широкія плоскія пластинки, которыя понемногу отлупляются и опадаютъ.

Яворъ чаще достигаетъ очень большихъ размѣровъ, какъ въ высоту, такъ и въ толщину, чѣмъ остролистный клень.

По красотѣ своей, яворъ является однимъ изъ лучшихъ украшеній нашихъ садовъ и парковъ, хотя нѣсколько и уступаетъ въ этомъ отношеніи предыдущему виду.

Яворъ далеко не имѣетъ такого обширнаго распространенія въ Россіи, какъ остролистный клень, и принадлежитъ преимущественно нашему югу и юго-западу. Сѣверная его граница начинается отъ Бѣловѣжской пуши (Гродненской губ.), идетъ къ Кіеву и достигаетъ Волги у Саратова; на югѣ онъ доходитъ, вмѣстѣ съ предыдущимъ видомъ, до береговъ Чернаго моря и встрѣчается въ Крыму.

Такъ какъ древесина явора, выросшаго при одинаковыхъ условіяхъ съ остролистнымъ кленомъ, весьма мало отличается отъ древесины этого послѣдняго, то поэтому и употребленіе ея совершенно одинаково съ употребленіемъ древесины остролистнаго клена. Впрочемъ, вслѣдствіе ограниченности своего распространенія въ Россіи, яворъ для насъ далеко не такая важная древесная порода, какъ столь распространенный остролистный клень.

КЛЕНЪ ПОЛЕВОЙ, ПАКЛЕНЪ или ЧЕРНОКЛЕНЪ ¹⁾).

И въ третьемъ видѣ нашихъ кленовъ легко узнать, по глубоко-лопастнымъ листьямъ, члена кленоваго рода.

Рис. 19.

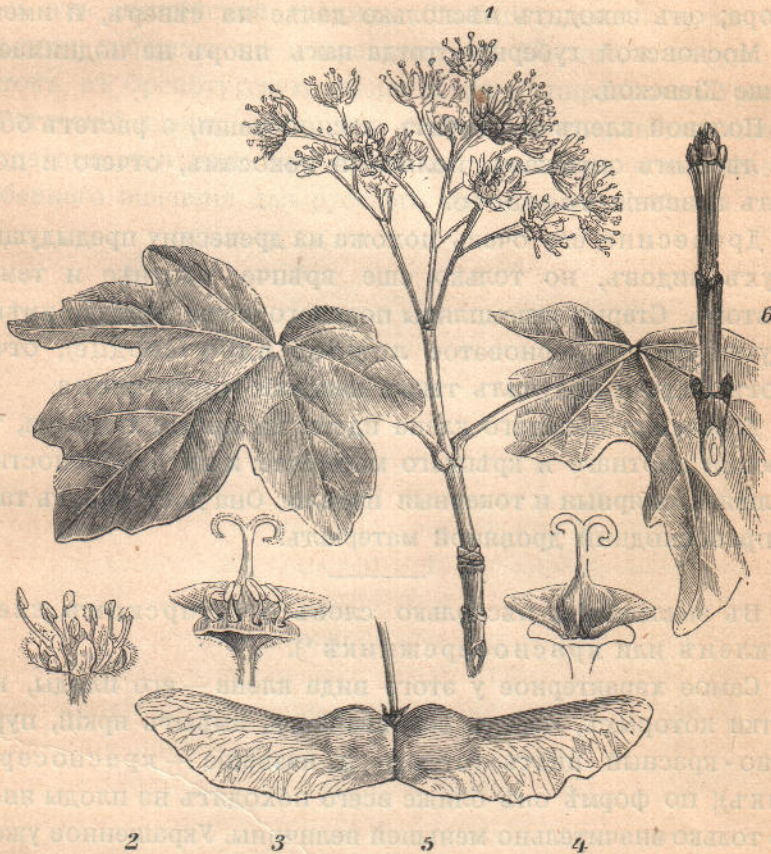

КЛЕНЪ ПОЛЕВОЙ (*ACER CAMPESTRE* L.).

1. Цвѣтущій побѣгъ. 2. Тычинковый цвѣтокъ. 3. Пестикъ и тычинки на вздутomъ цвѣтоложѣ. 4. Пестикъ. 5. Двойная крылатка. 6. Конецъ побѣга съ почками.

По плодамъ, листьямъ и цвѣтамъ этотъ видъ клена болѣе всего похожъ на остролистный; впрочемъ, листъ его

¹⁾ *Acer campestre*, L.

значительно мельче и края его не имѣютъ тѣхъ длинно заостренныхъ зубцовъ, которые столь характерны для остролистнаго клена (Рис. 19).

Какъ было уже упомянуто въ началѣ этой бесѣды, полевой кленъ отличается своимъ малымъ ростомъ и лишь изрѣдка достигаетъ величины средняго дерева.

Распространеніе его въ Россіи немного обширнѣе, чѣмъ явора; онъ заходитъ нѣсколько далѣе на сѣверъ, и именно до Московской губерніи, тогда какъ яворъ не поднимается выше Кіевской.

Полевой кленъ не любитъ лѣсной чащи, а растетъ болѣе по лѣснымъ опушкамъ, полямъ и покосамъ, отчего и получилъ названіе полевого.

Древесина его очень похожа на древесину предыдущихъ двухъ видовъ, но только еще крѣпче, плотнѣе и темнѣе цвѣтомъ. Старые экземпляры полевого клена нерѣдко имѣютъ внутри темное, черноватое ложное ядро (сердце), отчего этотъ видъ и получилъ также названіе черноклена.

Древесина полевого клена идетъ на многія подѣлки, требующія плотнаго и крѣпкаго матеріала, и въ особенности на мелкія столярныя и токарныя издѣлія. Она доставляетъ также и превосходный дровяной матеріалъ.

Въ заключеніе, нѣсколько словъ о татарскомъ кленѣ, некленѣ или красносережникѣ ¹⁾,

Самое характерное у этого вида клена — его плоды, крылатки которыхъ, передъ созрѣваніемъ, имѣютъ яркій, пурпурово-красный цвѣтъ (отсюда и названіе — красносережникъ); по формѣ онѣ ближе всего походятъ на плоды явора, но только значительно меньшей величины. Украшенное уже съ конца іюня пучками такихъ пурпуровыхъ крылатокъ, между ярко-зеленой листвою, это кустарное дерево служитъ прекраснымъ украшеніемъ садовъ и парковъ.

Листъ татарскаго клена имѣетъ сердцевидно-яйцевидную форму, или же неясно трехъ-лопастную, съ пилообразно-зубренными краями и желобчатымъ, краснымъ черешкомъ.

¹⁾ *Acer tataricum* L.

Цвѣты у этого вида клена бѣлые, чѣмъ онъ также рѣзко отличается отъ остальныхъ трехъ своихъ собратьевъ.

Татарскій кленъ почти исключительно русское дерево; кромѣ южно-славянскихъ странъ, въ остальной Европѣ онъ встрѣчается лишь искусственно разведеннымъ въ садахъ и паркахъ.

Сѣверная граница его распространения, въ Россіи, начинаясь отъ австрійской границы (Галиція), идетъ чрезъ Подольскую губернію по направленію къ Москвѣ, и оттуда на востокъ, въ Оренбургскую губернію, гдѣ и упирается въ Уралъ.

Татарскій кленъ, какъ уже было сказано раньше, почти всегда остается лишь крупнымъ кустарникомъ и не имѣетъ особеннаго значенія для русскаго народнаго хозяйства.

БЕСѢДА ДЕВЯТАЯ.

ИЛЬМЪ И ВЯЗЬ.

(Ильма, илемъ, берестъ).



МЕНАМИ этими—то однимъ, то другимъ, въ разныхъ мѣстностяхъ Россіи—народъ нашъ называетъ различныя деревья изъ рода илимовъ ¹⁾).

Въ нашихъ лѣсахъ встрѣчаются три вида илимовъ:

- 1 — Илимъ вислоплодный или вязъ ²⁾.
- 2 — Илимъ полевой ³⁾ и
- 3 — Илимъ горный ⁴⁾.

Всѣ эти три вида илимовъ очень похожи другъ на друга по наружному виду (отчего и происходитъ постоянное смѣшеніе ихъ народныхъ названій), а также въ лѣсохозяйственномъ и техническомъ отношеніи между ними мало разницы, отличие же ихъ другъ отъ друга заключается лишь въ нѣкоторыхъ ботаническихъ признакахъ, поэтому, въ нашей бесѣдѣ мы будемъ различать ихъ поименно только при описаніи ботаническихъ

¹⁾ Ulmus.

²⁾ Ulmus effusa, Willd.

³⁾ U. campestris, Sm.

⁴⁾ U. montana, Sm.

Рис. 20.



ВЯЗЪ (ULMUS EFFUSA, WILLD).

1. Кончикъ вѣтки въ цвѣту. 2. Вѣтка съ листьями и съ пучкомъ плодовъ. 3. Отдѣльный цвѣточекъ. 4. Пестикъ. 5. 6. 7. Заостренное сверху сѣмянное гнѣздышко, въ которомъ сбоку прикрѣплено сѣмя, и сѣмя по снятіи шелухи. 8. Конецъ побѣга съ двумя цвѣтоносными и двумя листоносными почками. (3—7 увеличены).

признаковъ, во всемъ же остальномъ будемъ говорить о всѣхъ ихъ сообща, подъ общимъ именемъ илимовъ.

Маленькое, плоско-овальное сѣмя вислоплоднаго илима или вяза (Рис. 20—5, 6, 7), помѣщается внутри тонкой, кожистой, овальной крылатки, имѣющей на концѣ маленькій вырѣзъ и усаженной по краямъ тоненькими рѣсничками (2).— Сѣмена остальныхъ двухъ илимовъ имѣютъ почти такое же строеніе, какъ и сѣмя вяза, но только края ихъ крылатокъ гладкія, безъ рѣсничекъ (Рис. 21, 5).

Снятыя съ дерева и посяянныя въ землю вскорѣ послѣ ихъ созрѣванія, илимовыя сѣмена прорастаютъ и всходятъ недѣли черезъ 3—4 послѣ посѣва.

Всѣ илимы въ молодости растутъ довольно быстро; время самаго сильнаго ихъ роста приходится между 20—40 годомъ, но еще долго послѣ этого (лѣтъ до 80—100) они продолжаютъ довольно замѣтно увеличиваться въ толщину и высоту.

Періода возмужалости, т. е. способности цвѣсти и приносить плоды, илимы достигаютъ обыкновенно около 30-го года своей жизни.

Цвѣтутъ всѣ илимы ранней весной (подъ Петербургомъ въ концѣ апрѣля), до появленія на нихъ листьевъ. Цвѣточки появляются пучками, изъ особыхъ, почти шаровидныхъ, цвѣточныхъ почекъ, которыя всегда имѣютъ (какъ и у большинства другихъ деревьевъ) нѣсколько большую величину, чѣмъ листовыя почки. (Рис 20—8 и 21—9).

Цвѣты илимовъ всегда бываютъ двуполые, т. е. въ каждомъ цвѣткѣ имѣются и тычинки, и плодникъ. Тычинокъ отъ 4—8, и онѣ состоятъ изъ довольно длинныхъ, тонкихъ, какъ волосъ, нитей, на которыхъ сидятъ буровато-красные, скоропадающіе пыльники (3). Пестикъ или плодникъ состоитъ изъ сжатой съ боковъ завязи, снабженной двумя волосистыми, противоположно-загнутыми въ обѣ стороны, рыльцами (4).

Пестикъ и тычинки окружены общимъ цвѣточнымъ покровомъ, въ видѣ зубчатаго колокольчика, замѣняющаго собою вѣнчикъ и чашечку (3).

У вяза (*U. effusa*) каждый отдѣльный цвѣточекъ виситъ на

длинномъ нитевидномъ стебелькѣ, который, послѣ оплодотворенія и созрѣванія сѣмянъ, удлинняется еще болѣе, такъ что, совокупность плодовъ вяза, развившихся изъ цвѣтовъ одной почки, представляетъ изъ себя разсыпчатую кисть (2).

Рис. 21.

ГОРНЫЙ ИЛИМЪ (*ULMUS MONTANA*, SM.).

1. Кончикъ вѣтки въ цвѣту. 2. Часть прошлогодней вѣтки съ пучкомъ плодовъ и съ боковой молодой вѣткой съ листьями. 3. Отдѣльный цвѣтокъ. 4. Пестикъ. 5. Плодь. 6. Сѣмя съ оболочками. 7. Сѣмя безъ оболочки. 8. Продольный разрѣзъ сѣмени. 9. Побѣгъ съ двумя цвѣтоносными и тремя листоносными почками (3, 4, 6, 7, увеличены).

Эта вислоплодность вяза и составляетъ главное и самое характерное его отличие отъ прочихъ нашихъ илимовъ, цвѣточки которыхъ прикрѣплены на очень коротенькихъ цвѣтоножкахъ, а потому сидятъ на вѣткѣ кучно, вслѣдствіе чего и пучки плодовъ ихъ являются на вѣткахъ скученными вѣтсными группами (Рис. 21. 2).

Развитіе и созрѣваніе плодовъ у илимовъ происходитъ очень быстро. Въ первой половинѣ апрѣля оканчивается цвѣтеніе, а къ концу мая илимы несутъ уже на своихъ вѣткахъ готовыя сѣмена.

Такъ какъ крылатки созрѣвающихъ илимовыхъ плодовъ окрашены въ зеленоватый цвѣтъ, и такъ какъ илимы почти ежегодно цвѣтутъ довольно обильно, то кажется, будто они зеленѣютъ весной два раза: въ половинѣ апрѣля—отъ зрѣющихъ плодовъ, и въ началѣ мая (послѣ того, какъ созрѣвшіе плоды теряютъ уже свой зеленый цвѣтъ)—отъ распускающихся листьевъ.

Опаденіе илимовыхъ плодовъ съ дерева происходитъ вскорѣ по ихъ созрѣваніи, въ іюнѣ мѣсяцѣ.

Листья всѣхъ илимовъ очень схожи другъ съ другомъ, и въ то же время чрезвычайно измѣнчивы.

Почти каждая илимовая вѣтка, среди лѣта, несетъ на себѣ весьма разнообразной формы и величины листья, причемъ самые мелкіе сидятъ ближе къ основанію вѣтки, а самые крупные — на концѣ. Мелкіе листочки очень похожи своимъ очертаніемъ на листья березы (въ особенности у вяза и у горнаго илима); листья средней величины очень напоминаютъ листъ бѣлой ольхи; самые же крупные листья (въ особенности у горнаго илима) сходны съ листьями обыкновеннаго лѣснаго орѣшника.

Но, не смотря на то, листья всѣхъ илимовъ имѣютъ одинъ очень характерный признакъ, по которому ихъ всегда можно отличить отъ листьевъ всѣхъ прочихъ нашихъ деревьевъ; признакъ этотъ — разнобокость и несимметричность листовой пластинки, одна половина которой больше и спускается по черешку ниже, чѣмъ другая (2).

Выше мы упомянули, что листья всѣхъ илимовъ очень сходны между собою. И дѣйствительно, всѣ они имѣютъ болѣе или менѣе овальную, и притомъ разнобокую, форму. короткій черешокъ, пилообразно-зазубренные края, на концѣ заострены, жестки и большею частію сильно шероховаты на ощупь, въ особенности, если провести пальцемъ отъ вершины листа къ его основанію (горн. илимъ и вязъ), и имѣютъ матовый,

темно-зеленый цвѣтъ. Но, несмотря на такое взаимное сходство листьевъ нашихъ илимовъ, они въ то же время имѣютъ и весьма характерныя отличія другъ отъ друга, благодаря которымъ, при небольшомъ навыкѣ, всегда можно довольно вѣрно опредѣлить, по листьямъ, тотъ или другой видъ илима. (Ниже, въ концѣ этой бесѣды, мы помѣщаемъ сравнительную табличку ботаническихъ признаковъ нашихъ трехъ илимовъ въ числѣ которыхъ читатель найдетъ и отличительные признаки ихъ листьевъ).

Осенью илимы теряютъ листья довольно поздно, при чемъ у вяза они, обыкновенно, окрашиваются предварительно въ лилово-бурый цвѣтъ, у прочихъ же илимовъ—въ ярко-желтый.

Стволъ илимовъ рѣдко бываетъ правильный и стройный; большею же частію онъ нѣсколько изогнутъ и довольно низко начинаетъ развѣтвляться въ сучья.

Кора у всѣхъ илимовъ болѣе или менѣе темная, съ лѣтами растрескивающаяся. У вяза поверхность коры шелушится и опадаетъ маленькими табличками, что также служить очень характернымъ признакомъ для отличія вяза отъ прочихъ илимовъ.

На корѣ, покрывающей тонкія вѣтви илимовъ, иногда выступаютъ, въ видѣ продольныхъ ребръ, слои пробкового образованія; поперечный разрѣзъ такихъ вѣтокъ имѣетъ иногда видъ почти правильной звѣзды, лучи которой состоятъ изъ пробковыхъ наростовъ. Такъ какъ такія пробковыя образованія на нѣкоторыхъ экземплярахъ илимовъ встрѣчаются въ большомъ количествѣ, на другихъ же никогда не встрѣчаются, то вслѣдствіе этого такіе пробковые илимы долгое время считались ботаниками за особый самостоятельный видъ (пробковый илимъ—*Ulmus suberosa*); но въ последнее время несомнѣнно доказано, что всѣ наши илимы способны образовывать пробковыя разновидности. Чѣще другихъ встрѣчаются пробковыя разновидности полевого илима.

У насъ, въ Россіи, пробковые илимы встрѣчаются преимущественно въ южныхъ губерніяхъ и извѣстны въ народѣ большею частію подъ именемъ карагача ¹⁾, а также караячины, береста и друг.

¹⁾ Отъ татарскаго—кара-агачъ (черное дерево).

Корни илимовъ частью направляются глубоко въ землю, частью же широко разстилаются въ стороны близъ поверхности земли, такъ что всѣ илимы довольно хорошо противостоятъ бурнымъ напорамъ вѣтра.

Нормальная продолжительность жизни илимовъ считается лѣтъ около 100, хотя отдѣльные экземпляры нерѣдко способны доживать до 300—400 лѣтъ. Такъ, напримѣръ, въ Германіи, близъ города Вормса, еще недавно зеленѣлъ одинъ илимъ, подъ которымъ, какъ гласитъ преданіе, проповѣдывалъ еще Лютеръ, въ 1581 году. Такіе дѣдушки-илимы достигаютъ иногда громаднхъ размѣровъ: футовъ до 20 въ высоту и до сажени и болѣе въ поперечникѣ.

Илимы—очень распространенныя у насъ лѣсныя деревья. Начинаясь въ Финляндіи, сѣверная граница илимовъ проходитъ чрезъ губерніи Петербургскую, Новгородскую и Вологодскую, направляясь до самаго Урала. Къ югу отъ этой границы, илимы встрѣчаются до береговъ Чернаго моря и также на Кавказѣ.

Въ Сѣверной части этой области распространенія илимовъ преобладаютъ горный илимъ и вязъ, въ южной—полевой илимъ.

(Считаемъ не лишнимъ здѣсь замѣтить, что границы распространенія каждаго изъ нашихъ трехъ илимовъ въ отдѣльности далеко еще не установлены, вслѣдствіе того, что прежніе наблюдатели часто смѣшивали различные виды илимовъ и, кромѣ того, до недавняго еще времени полевой и горный илимы считались за одинъ видъ—полевой илимъ¹⁾).

Почву илимы любятъ глубокую, рыхлую, богатую перегноемъ и непремѣнно свѣжую, даже сырую, а потому особенно предпочитаютъ плодородную почву низменностей и рѣчныхъ долинъ. На сухой песчаной почвѣ илимы растутъ совсѣмъ плохо.

Илимы образуютъ мѣстами, въ нашихъ южныхъ и среднихъ губерніяхъ, по низменнымъ пологостямъ рѣкъ и овраговъ, частыя рощи, хотя и незначительной величины; большею же частью они встрѣчаются въ смѣшанномъ чернолѣсѣ, вмѣстѣ съ дубомъ, грабомъ, кленомъ, липой и другими.

¹⁾ *Ulmus campestris.*

Илимы принадлежатъ къ числу самыхъ живописныхъ деревьевъ въ нашихъ лѣсахъ. Въ особенности красивы старыя, одиноко растущія деревья; толстосучные стволы такихъ илимовъ часто почти не уступаютъ своимъ величественнымъ видомъ дубу, но, въ то же время, свѣшиваются, подобно липѣ, конечные побѣги своихъ вѣтвей, обремененные большими листьями. Это, часто очень причудливое, свѣшиваніе вѣтвей у илимовъ обусловливается тѣмъ, что они принадлежатъ къ числу деревьевъ, у которыхъ на концахъ удлинненныхъ побѣговъ почти непрерывно въ теченіе всего лѣта появляются новые листья, причемъ позднѣйшіе на побѣгѣ листья всегда гораздо крупнѣе, а потому и тяжелѣе предыдущихъ. Даже у очень старыхъ илимовъ выступаютъ изъ увѣи наружныя, многочисленныя, удлинненныя вѣтви, усаженныя большими листьями въ два ряда и очень напоминающія своимъ видомъ красивые перистые листья пальмы. Въ особенности во второй половинѣ лѣта, такія вѣтви очень украшаютъ илимовую увѣю, когда на темно-зеленомъ ея фонѣ выступаютъ болѣе свѣтлыя, различныхъ оттѣнковъ, крупныя молодыя листья и придають всему дереву чрезвычайно красивый, крапчатый видъ.

Послѣ покоренія города Риги, Петръ Великій, въ тамошнемъ городскомъ саду, носящемъ, въ память его, названіе Царскаго сада, собственноручно посадилъ вязъ, зеленѣющій и до сихъ поръ.

Употребленіе илимовъ очень разнообразно.

Илимовая древесина цѣнится очень высоко, благодаря своимъ прекраснымъ качествамъ. Древесина всѣхъ нашихъ илимовъ—выросшихъ при благопріятныхъ условіяхъ—крѣпка, упруга, чрезвычайно вязка, тверда и трудно расколима, вслѣдствіе чего особенно хорошо противустоитъ удару и давленію; при этомъ она еще чрезвычайно прочна, въ отдѣлкѣ красива, и хотя довольно трудно обрабатывается столярными инструментами, но полируется хорошо. Древесина вяза, впрочемъ, значительно уступаетъ, по своимъ качествамъ, древесинѣ прочихъ илимовъ.

Ядро илимовой древесины имѣетъ, болѣе или менѣе, темно-

коричневый, почти шоколадный цвѣтъ; заболонь довольно широкая, желтовато-бѣлая.

Илимовая древесина имѣетъ обширное употребленіе въ экипажномъ, машиностроительномъ и столярномъ дѣлѣ. Вязовыя дуги и оглобли славятся своею добротностью. Красивый илимовый капъ высоко цѣнится столярами и токарями.

Какъ топливо, илимовая древесина даетъ не менѣе жара, чѣмъ березовая. Илимовый уголь также очень хорошъ.

Кора съ тонкихъ илимовыхъ вѣтогъ (кромѣ пробковыхъ илимовъ) употребляется на лекарства отъ сыпныхъ болѣзней.

Башкиры лѣсистыхъ мѣстностей Оренбургской губерніи, при недостаткѣ сѣна, замѣняютъ его илимовымъ хворостомъ (илемникомъ—по мѣстному названію) и даже предпочитаютъ его плохому сѣну. Въ мартѣ и апрѣлѣ вязовый хворостъ даютъ коровамъ и овцамъ, какъ кровоочистительное средство.

Илимовыя листья также служатъ хорошимъ кормомъ для различныхъ домашнихъ животныхъ.

Отъ болѣзней и вредныхъ насѣкомыхъ илимы терпятъ немного. Мы здѣсь упомянемъ только объ илимовыхъ листососахъ (растительныя вши), которые, не причиняя, впрочемъ, особаго вреда дереву, производятъ своими уколами на поверхности илимовыхъ листьевъ тѣ разнообразныя наросты и вздутія, которыми иногда въ такомъ изобиліи бываетъ покрыта и обезображена илимовая листва.

Разведеніе илимовъ сѣменами происходитъ, обыкновенно, довольно успѣшно, если только сѣмена взяты свѣжія.

Какъ мы уже знаемъ, илимовыя сѣмена опадаютъ съ дерева вскорѣ по ихъ созрѣваніи, и именно, въ началѣ іюня.

Первыми опадаютъ, обыкновенно, пустыя, невсхожія сѣмена (какъ это бываетъ и у многихъ другихъ древесныхъ породъ), почему къ сбору слѣдуетъ приступать лишь спустя нѣсколько дней послѣ начала опаденія сѣмянъ. Ошмыгиваются сѣмена руками, съ вѣтвей, притягиваемыхъ внизъ крючками; или же, въ безвѣтренную погоду, можно также отряхивать сѣмена съ деревьевъ и сметать ихъ съ земли метлами.

Если ссыпать свѣжія илимовыя сѣмяна въ мѣшки или въ кучи, то они (т. е. сѣмена) въ теченіе нѣсколькихъ часовъ разгорячаются и теряютъ значительно во всхожести; поэтому, слѣдуетъ разсыпать сѣмена и обсушивать ихъ, если не приступаютъ къ посѣву непосредственно послѣ сбора.

Сохраненіе илимовыхъ сѣмянъ до слѣдующей весны весьма затруднительно, такъ какъ они легко теряютъ свою всхожесть, а потому лучше всего высѣвать ихъ тотчасъ по созрѣваніи. Выходъ появляется скоро и успѣваетъ одеревенѣть къ осени.

Высѣваются сѣмена на грядки питомника, въ бороздки, слегка присыпаются землей и поливаются водой.

Выращенные на сѣмянныхъ грядахъ, илимовыя сѣянцы пересаживаются на вторую или третью весну въ древесную школу, и затѣмъ, на 5-мъ или 6-мъ году, высаживаются изъ древесной школы на предназначенное мѣсто.

На лѣсныхъ вырубкахъ илимы легко возобновляются порослью отъ пней и отпрысками отъ корней, появляющимися всегда въ изобилии послѣ срубки взрослога дерева.

Сравнительная табличка ботаническихъ признаковъ нашихъ илимовъ:

Илимъ полевой. (<i>Ulmus campestris</i>).	Илимъ горный. (<i>Ulmus montana</i>).	Вязъ. (<i>Ulmus effusa</i>).
Почки темнубурья, большею частію голыя.	Почки темнубурья, покрытыя ржавчино-красными волосками.	Почки коричнево-бурья, голыя; края чешуекъ темнубурые.
Листья очень жесткіе, б. ч. голые, при основаніи обыкновенно очень разнобокіе, края волнисто-пильчатые.	Листья тонкіе, снизу жесткіе, а сверху остро-волосистые; при основаніи мало разнобокіе, нерѣдко трехконечны; края остро-двупильчатые.	Листья тонкіе, сверху б. ч. почти голые или шерстистые; при основаніи очень разнобокіе; края остро-двупильчатые.
Листовой черешокъ довольно длинный.	Листовой черешокъ очень короткій и толстый.	Листовой черешокъ короткій (немного длиннѣе, чѣмъ у предыдущаго вида).
Цвѣты на очень коротенькихъ ножкахъ, маленькими пучками.	Цвѣты большими пучками; цвѣтоножки немного длиннѣе, чѣмъ у предыдущаго вида.	Цвѣты на длинныхъ стебелькахъ разсыпчатыми кистями.
Плоды б. ч. мелкіе, голые.	Плоды б. ч. крупныя, голые.	Плоды мелкіе, по краямъ усажены рѣсничками.
Кора взрослога ствола съ глубокими, но короткими трещинами.	Кора съ мелкими, но длинными трещинами.	Кора шелушится плоскими, тонкими табличками.

БЕСѢДА ДЕСЯТАЯ.

І. И В Ы¹⁾.

«Ивушка, ивушка зеленая моя,
Что же ты, ивушка, не весело стоишь...»
(Народн. пѣсня).



ОДЪ ИВЫ составляетъ одну изъ самыхъ богатыхъ видами породъ лиственныхъ деревьевъ.

У насъ, въ Россіи, растетъ, въ естественномъ состояніи, нѣсколько десятковъ видовъ ивы и болѣе сотни разновидностей этой древесной породы. Красноталь, бѣлоталь, черноталь, верба, ветла, лоза, ракета, молокита, бредина, верболозь, ломашникъ [и проч., и проч., — все это различныя названія для ивъ.

Мы не станемъ здѣсь подробно разсматривать всѣ наши ивы, а побесѣдуемъ лишь о тѣхъ изъ нихъ, которыя почему либо заслуживаютъ предпочтительно нашего вниманія.

Предварительно ознакомимся, въ краткомъ очеркѣ, съ общими отличительными признаками всего рода ивъ.

¹⁾ Salix.

Сѣмя у всѣхъ ивъ очень мелкое, снабжено при основаніи длинными шелковистыми волосками (хохолокъ), благодаря которымъ оно можетъ относиться вѣтромъ на очень большое разстояніе отъ родного дерева (Рис. 22. 9), и похоже, какъ двѣ капли воды, на сѣмя осины, съ которой ивы находятся въ очень близкомъ родствѣ.

Въ сухомъ мѣствѣ ивовыя сѣмена очень скоро теряютъ способность прорастанія — дней черезъ 8—10; подъ водой же, на днѣ рѣкъ и озеръ, сѣмена нѣкоторыхъ ивъ могутъ сохраняться очень долго, годами, не теряя своей всхожести. Такъ, нерѣдко случается, что высохшее, илистое дно какого либо водовмѣстилища, близъ котораго росли ивы, или же вычерпанная при чисткѣ пруда или рѣки илистая грязь, обильно покрываются въ короткое время ивовыми всходами, происшедшими изъ накопившихся, годами, на днѣ этихъ водовмѣстилищъ, ивовыхъ сѣмянъ.

Молодой ивовый всходъ представляетъ изъ себя очень слабенькое растеніе и легко заглушается травой.

Всѣ древовидныя ивы съ первыхъ лѣтъ своей жизни обладаютъ очень быстрымъ ростомъ.

Цвѣтутъ ивы въ разное время; нѣкоторыя изъ нихъ цвѣтутъ ранней весной, другія же—въ началѣ лѣта. Въ первомъ случаѣ, цвѣты появляются задолго до листьевъ, во второмъ же—одновременно съ ними или даже позже.

Всѣ ивы—растенія двудомныя. Тычинковые и плодниковые цвѣты собраны въ сережки. Каждая такая сережка состоитъ изъ стержня, на которомъ расположены тѣсною спиралью множество крошечныхъ цвѣточковъ очень простаго устройства.

Каждый тычинковый цвѣточекъ (2. 3.) состоитъ изъ маленькой, тонкой, имѣющей форму язычка, чешуйки, при основаніи которой, со внутренней ея стороны, помѣщаются, обыкновенно, двѣ тычинки. Впрочемъ, число тычинокъ у ивъ измѣнчиво: есть ивы съ одной, двумя, тремя, четырьмя и очень многими тычинками. Большая часть нашихъ русскихъ видовъ ивъ снабжена двумя тычинками, и только одна съ

КОЗЬЯ ИВА ИЛИ БРЕДИНА (*SALIX CAPREA* L.).

1. Кончик побѣга съ тычиновыми сережками. 2. Тычиновый цвѣтокъ. 3. Нижняя часть тычиноваго цвѣтка. 4. Кончикъ вѣтки съ плодиковою сережкой. 5. Отдѣльный плодиковый цвѣтокъ. 6. Рыльце пестика. 7. Не растреснувшійся плодъ. 8. Растреснувшійся плодъ. 9. Сѣмя. 10, 11. Цвѣточные почки не растреснувшіяся и распускающіяся. 12. Вѣтка съ листьями. *** прилистники (2, 3, 5, 6, 7, 8, 9. увеличены).

тремя (ива миндальная)¹⁾ и одна съ пятью (лавролистная)²⁾ составляютъ исключенія.

Каждая тычинка состоитъ изъ длинной нити и пыльника. При основаніи тычинокъ находятся одна или двѣ железки (3.). Во время цвѣтенія, изъ этихъ железокъ (также называемыхъ нектаріями) выдѣляется сладкая, медовая жидкость (нектарь), приманивающая на ивовыя деревья и кустарники насѣкомыхъ, которыя, перелетая съ дерева на дерево, переносятъ приставшую къ нимъ пыльцу съ тычиновыхъ экземпляровъ на плодниковые и, такимъ образомъ, способствуютъ опыленію и оплодотворенію ивъ.

Въ плодниковыхъ сережкахъ, въ паузахъ чешуекъ находится по одному пестику, при основаніи котораго также помещается маленькій нектарій. Пестикъ ивъ имѣетъ большею частію форму крошечной бутылочки съ оттянутымъ горлышкомъ и оканчивается двойнымъ рыльцемъ (5. 6.).

У тѣхъ ивъ, сережки которыхъ цвѣтутъ ранней весной, цвѣточныя чешуйки всегда одѣты довольно длинными и многочисленными шелковисто-бѣлыми волосками, служащими какъ бы шубкой для нѣжныхъ тычинокъ и пестиковъ.—При выступленіи сережекъ изъ почекъ, чешуйки очень сближены и придаютъ сережкѣ видъ мохнатой лапки (11). Тѣ шелковисто-серебристые, мохнатыя «пупыши» (барашки, бруньки), которые находятся на прутьяхъ «вербъ» (ивъ), раздаваемыхъ въ церквахъ въ вербную субботу, составляютъ именно такія, только что начинающія, обыкновенно, къ этому времени распускаться, цвѣточныя сережки.

Нерѣдко, если осенью долго стоитъ теплая погода, случается, что на нѣкоторыхъ ивахъ цвѣточныя почки настолько разбухаютъ еще осенью, что колпачокъ, прикрывающій почку, сваливается, и, такимъ образомъ, «вербы» готовы уже съ осени.

Ивы цвѣтутъ почти каждый годъ весьма обильно. Усыпанныя золотисто-желтыми (отъ выступившей изъ пыльниковъ пыльцы) сережками, тычинковыя особи раноцвѣтущихъ

¹⁾ *Salix amygdalina*.

²⁾ *S. pentandra*.

ивъ составляютъ пріятное украшеніе лѣсныхъ опушекъ, полянъ и покосовъ, когда на остальныхъ деревьяхъ не замѣтно еще пока никакихъ почти признаковъ пробуждающейся жизни.

Сухой, созрѣвшій ивовый плодъ (7) растрескивается по двумъ швамъ, почти до основанія, на двѣ створки, которыя загибаются своими концами наружу (8), — совершенно такъ же, какъ у осины. Внутри такого раскрывшагося плода помѣщается множество крошечныхъ хохлатыхъ сѣмянъ, которыя, въ видѣ бѣлаго пуха, повсюду разносятся вѣтромъ.

Здѣсь будетъ у мѣста замѣтить, что ивы, изъ всѣхъ растений, наиболѣе отличаются способностью скрещиваться между собою и давать помѣси, чѣмъ и объясняется такое богатство видовъ и разновидностей этой древесной породы.

Въ природѣ такое скрещиваніе облегчается тѣмъ, что тычинковыя и плодниковыя особи разныхъ видовъ ивъ часто растутъ перемѣшанно другъ съ другомъ, вслѣдствіе чего пыльца съ одного вида удобно можетъ переноситься, какъ вѣтромъ, такъ и насѣкомыми, на плодники особой другихъ видовъ.

Листья у ивъ обыкновенно имѣютъ длинно-овальную (ланцетовидную) или яйцевидную форму, а края ихъ всегда почти цѣльные—безъ зубцовъ. Размѣщаются листья на вѣткахъ спирально. У однѣхъ ивъ листья гладкіе и блестящаго зеленого цвѣта; у другихъ—такой цвѣтъ бываетъ только на верхней листовой поверхности, нижняя же, отъ волосковъ или сизаго налета, получаетъ сѣрый или голубоватый цвѣтъ.

При основаніи листовыхъ черешковъ у всѣхъ ивъ находится по два прилистника (22), то широкихъ, то узкихъ, разной формы и, большею частію, зубчатыхъ. Особенно сильно бываютъ развиты прилистники на поросли, вырастающей отъ ствола или отъ корней. Эти прилистники служатъ важнымъ отличительнымъ признакомъ для многихъ ивъ; у нѣкоторыхъ видовъ они остаются на вѣткахъ до самаго листопада, у другихъ же опадаютъ вскорѣ послѣ того, какъ листья на вѣткѣ вполне разовьются.

Осенью, передъ листопадомъ, у однѣхъ ивъ листья окрашиваются въ желтый цвѣтъ, у другихъ — въ бурый и даже черный, но у большей части до самаго конца сохраняютъ зеленый цвѣтъ.

Весьма характерны у ивъ почки: покровныя чешуйки, прикрывающія почку снаружи, сростаются своими краями, такъ что образуютъ цѣльный колпачокъ или чехликъ (10), который, при разбуханіи почекъ, отдѣляется при основаніи и легко можетъ быть снятъ съ почки цѣликомъ.

Наружный видъ и величина ивъ колеблется между двумя крайними противоположностями: однѣ изъ нихъ достигаютъ величины весьма крупныхъ деревьевъ; съ другой же стороны, на глубокомъ сѣверѣ и на высокихъ горахъ, близъ линіи вѣчныхъ снѣговъ, попадаютъ такія ивы, у которыхъ стебли поднимаются едва на одинъ дюймъ отъ земли и, скучиваясь вмѣстѣ, образуютъ густой дернъ, не выше травы нашихъ пастбищъ.

Всѣ растущія у насъ ивы могутъ быть раздѣлены, по характеру ихъ роста, на древовидныя и кустарныя. Число первыхъ очень не велико, ко вторымъ же принадлежитъ большинство нашихъ ивъ.

Стволъ у древовидныхъ ивъ рѣдко вытягивается прямо вверхъ, обыкновенно же довольно низко раздѣляется на крупныя и прямыя сучья.—Увѣя у большихъ деревьевъ часто имѣетъ видъ метлы (вслѣдствіе прямыхъ сучьевъ). Впрочемъ, старыя деревья у нѣкоторыхъ видовъ ивъ раскидываютъ иногда очень широкую увѣю, но, обыкновенно, довольно жидкую и дающую мало тѣни.

Кора на стволѣ старыхъ древовидныхъ ивъ почти всегда болѣе или менѣе глубоко истрескивается; на сучьяхъ и вѣтвяхъ—большею частію гладкая.

Корни у большинства ивъ раскидываются широко въ стороны, мало углубляясь въ землю.

Всѣ ивы обладаютъ очень быстрымъ ростомъ и необыкновенною жизненною силою. Пень срубленной ивы быстро покрывается обильными побѣгами, которые могутъ вырасти въ большіе стволы. Благодаря своему быстрому росту и обилію поросли отъ ствола и отъ пней, ивовыя насажденія могутъ имѣть важное хозяйственное значеніе въ малолѣсныхъ мѣстностяхъ, потому что въ очень короткій срокъ, иногда въ 10-ти-лѣтнемъ возрастѣ, даютъ уже порядочный дровяной и мелкій подѣлочный матеріалъ.

Въ хозяйствахъ часто пользуются слѣдующимъ образомъ побѣгопроизводительною способностью древесныхъ ивъ.

У 40 — 30 лѣтняго, а иногда и у болѣе молодого, дерева срубаютъ вершину, на мѣстѣ которой вскорѣ вырастаетъ много длинныхъ, одинаковой толщины, побѣговъ. Черезъ 2—3 года, или болѣе, срубаютъ эти вѣтки и получаютъ такимъ образомъ матеріалъ для топлива или для мелкихъ подѣлокъ, какъ на примѣръ, на дуги, обручи, колья, прутья для плетенія корзинъ, для вязки фашинъ и т. п.; на мѣстѣ же срубанныхъ вѣтвей появляются новыя, которыя черезъ нѣсколько лѣтъ снова срубаются, и т. д. Оставшійся послѣ срубки обезвершиненный стволъ называется кобломъ или безвершинникомъ. Разумѣется, главный стволъ терпитъ отъ такого кобловаго или безвершиннаго хозяйства: въ деревѣ заводится сердцевинная гниль, которая нерѣдко выѣдаетъ всю внутренность ствола, отчего онъ становится душлистымъ; но такова уже жизненность ивоваго ствола, что даже, если одна сторона ствола остается здоровою и сохраняетъ кору, этого совершенно достаточно, чтобы на стволѣ все-таки выростала новая поросль.

Почти всѣ ивы очень пригодны для укрѣпленія рѣчныхъ береговъ, для каковой цѣли онѣ часто и употребляются. Свѣжіе ивовые колья, посаженные на крутизнѣ берега, скоро принимаются и своими обильными корнями удерживаютъ землю отъ сползанія.

Ивы свойственны преимущественно умѣренному и холодному климату, въ теплыхъ и жаркихъ странахъ растутъ лишь очень немногіе виды. У насъ, въ Россіи, ивы распростра-

нены повсемѣстно и во множествѣ, отъ южныхъ степей до самыхъ сѣверныхъ предѣловъ растительнаго царства. Самое большое богатство видовъ находится въ средней полосѣ нашей родины.

Всѣ ивы предпочтительно любятъ сырой воздухъ и сырыя мѣстности, и лишь немногія изъ нихъ могутъ расти на сухихъ пескахъ и чистыхъ болотахъ. Собственно въ лѣсахъ растутъ немногіе только виды ивъ, и то онѣ бываютъ подмѣшаны къ другимъ породамъ лишь въ незначительномъ числѣ; большая же часть ихъ растетъ по рѣкамъ, оврагамъ, сырымъ покосамъ, на выгонахъ и т. п.

Благодаря своей повсемѣстности и многочисленности, ивы пользуются чрезвычайною популярностью въ русскомъ народѣ. «Ивушка», «ракита», «раkitовый кусточекъ» постоянно фигурируютъ въ нашей поэзіи и въ народныхъ пѣсняхъ.

Послѣ того, какъ мы уже достаточно познакомились, въ предъидущихъ строкахъ, съ ивами вообще, побесѣдуемъ теперь, вкратцѣ, о нѣкоторыхъ изъ нихъ въ частности.

Начнемъ съ древовидныхъ ивъ.

1. ИВА (верба, лоза, раkита) БѢЛАЯ или ВЕТЛА ¹⁾.

Нерѣдко весьма крупное дерево—футовъ до 60 высоты и большой толщины. Листья ланцетовидные, сверху желтовато-зеленые, снизу почти бѣлые, отъ шелковисто-бѣлыхъ волосковъ, густо покрывающихъ нижнюю поверхность листа.

Цвѣтеть ветла одновременно съ распусканіемъ листьевъ. Въ средней и южной Россіи это чрезвычайно распространенное дерево; въ сѣверныхъ губерніяхъ ветла не встрѣчается.

Ветла чаще другихъ ивъ встрѣчается въ видѣ безвершинниковъ, а также въ видѣ аллеиныхъ деревьевъ, по старымъ почтовымъ дорогамъ, въ садахъ и на кладбищахъ.

¹⁾ Salix alba.

Почву предпочитает свѣжую, богатую перегноемъ, хотя растетъ иногда и на довольно сухихъ мѣстахъ. Изъ всѣхъ древовидныхъ ивъ, ветла отличается самымъ быстрымъ ростомъ и чрезвычайною побѣгопроизводительностью.

Древесина ветлы, какъ и вообще всѣхъ ивъ, мягка и легка, но вязкостью превосходитъ ихъ всѣхъ. Она имѣетъ разнообразное употребленіе на разные хозяйственные предметы, какъ на примѣръ, на обручи, колья и т. п., но въ особенности охотно берется на дуги, благодаря своей большой вязкости; лучшія русскія ямскія дуги приготавливаются изъ ветлы. Въ нѣкоторыхъ мѣстностяхъ Россіи крестьяне нарочно даже разводять цѣлыя рощицы ветловыхъ безвершинниковъ, съ которыхъ, каждыя 8—10 лѣтъ, снимаютъ обильный матеріалъ для дугъ.

Какъ топливо, ветла горитъ быстро, съ большимъ пламенемъ, но даетъ мало жара. Уголь ветлы даетъ очень мягкій, который годится на дѣланіе пороха; впрочемъ, всѣ ивы даютъ хорошій для пороходѣлія уголь.

Ветла легко разводится кольями, длиною около одного аршина и толщиною около двухъ вершковъ, срѣзанными косымъ рѣзомъ и вкапываемыми въ землю на $\frac{3}{4}$ аршина, въ приготовленныя для нихъ ямки. Посаженные такимъ образомъ колья даютъ, съ наступленіемъ весны, обильную поросль, растущую съ удивительной быстротой.

Одно изъ видоизмѣненій ветлы носить названіе желтой или золотой ивы¹⁾, по яркой желтизнѣ коры, покрывающей ея молодыя вѣтви. Прутья желтой ивы отличаются очень большою гибкостью и потому представляютъ прекрасный матеріалъ для плетенія корзины и прочихъ плетеныхъ издѣлій.

Въ садахъ и паркахъ нерѣдко встрѣчается, подъ именемъ серебряной ивы²⁾, еще одна чрезвычайно красивая разновидность ветлы, съ серебристо-бѣлыми, съ обѣихъ сторонъ, листьями.

1) *Salix vitellina*, L.

2) *S. argentea*, L.

2. ЛОМКАЯ ИВА (ломкая верба) ¹⁾.

Также нерѣдко вырастаетъ въ крупное дерево. Название свое получила отъ необыкновенной хрупкости вѣтвей, въ особенности въ мѣстахъ ихъ прикрѣпленія къ стеблю, такъ что достаточно только слабо дернуть за конецъ вѣтки, или же прижать вѣтку къ суку, чтобы она тотчасъ же отломалась, въ сочлененіи.

Листья у ломкой ивы нѣсколько шире, чѣмъ у бѣлой; они ланцетовидны, заострены, крупно зазубрены и голы съ обѣихъ сторонъ.

Цвѣтетъ ломкая ива одновременно съ распусканіемъ листьевъ.

Въ общемъ, она очень сходна съ ветлой, но ее меньше цѣнятъ, вслѣдствіе ея ломкости.

Какъ топливо, ломкая ива считается лучше ветлы.

На плетеня издѣлія, вслѣдствіе хрупкости вѣтвей, эта ива не годится. Распространена она преимущественно въ средней и южной Россіи.

3. КОЗЬЯ ИВА или БРЕДИНА (верболозь) ²⁾ (Рис. 22).

Преимущественно лѣсное дерево, средней величины, съ крупными, яйцевидными, сильно морщинистыми листьями, конецъ которыхъ обыкновенно нѣсколько загнуть (12). На нижней сторонѣ своей, листья бредины густо покрыты волосками, отчего имѣютъ сѣроватый цвѣтъ, и мягки на ошупь, верхняя сторона листа почти голая, зеленая.

У бредины, изъ всѣхъ ивъ, самая большія цвѣточныя сережки, распускающіяся ранней весной, задолго до появленія листьевъ.

Встрѣчается бредина по всей Россіи, съ самаго крайняго сѣвера до Чернаго и Каспійскаго морей.

Кора, покрывающая стволъ и сучья, гладкая, зеленовато-сѣраго цвѣта, у старыхъ деревьевъ растрескивается въ нижней части ствола.

¹⁾ *Salix fragilis*, L.

²⁾ *I. caprea*, L.

Снятая съ молодыхъ вѣтвей и деревецъ бредины, кора представляетъ превосходный дубильный матеріалъ для кожевеннаго дѣла. Вообще, молодая кора всѣхъ ивъ годится и употребляется почти во всей Россіи (за исключеніемъ крайняго сѣвера), для дубленія кожъ; но въ особенности богаты дубильнымъ веществомъ и предпочитаютя кожевниками тѣ виды ивъ, которые имѣютъ морщинистые листья, какъ на примѣръ, бредина и верба-ушатка, о которой рѣчь будетъ еще впереди. Ивовое корье особенно хорошо для тонкихъ кожъ, которыя получаютъ отъ него большую мягкость и эластичность; толстый же подошвенный товаръ лучше дубится дубовымъ корьемъ.

Во многихъ мѣстахъ Россіи, въ особенности по близости большихъ кожевенныхъ заводовъ, сдирка и продажа ивоваго корья составляетъ весьма значительное подспорье въ крестьянскомъ хозяйствѣ. Сдираютъ кору весной, когда она легко отстаетъ отъ дерева; затѣмъ ее сушатъ на солнцѣ, или въ овинахъ, молотятъ цѣпами, набиваютъ въ мѣшки, въ которыхъ и отвозятъ готовое корье на кожевенные заводы. (На кожевенныхъ заводахъ Петербурга платятъ за пудъ хорошаго ивоваго корья отъ 60 до 80 коп.).

При заготовленіи ивоваго, какъ и всякаго другого дубильнаго корья, необходимо только наблюдать, чтобы сохнувшее, или уже высохшее, корье не попало подъ дождь, потому что отъ подмочки оно теряетъ въ дубильной силѣ, а вмѣстѣ съ тѣмъ и въ цѣнѣ; кожевникъ же всегда узнаетъ бывшее въ подмочкѣ корье—по потемнѣвшему, бурому цвѣту внутренней (лубяной) поверхности коры, которая при хорошей сушкѣ всегда сохраняетъ свой натуральный желтоватый или зеленоватый цвѣтъ.

Кромѣ дубленія кожъ, кора бредины, преимущественно съ молодыхъ побѣговъ, употребляется и какъ лекарственное средство, въ видѣ отвара, отъ цынги, слабости желудка и лихорадки, вмѣсто хинина.

Желтовато-бурая древесина козьей ивы тверже и тяжелѣе многихъ другихъ ивъ, вязка и легко раскалывается. Какъ топливо, она лучше всѣхъ прочихъ ивъ.

На безвершинки эта ива мало пригодна.

Изъ кустарныхъ ивъ заслуживаютъ вниманія слѣдующія:

4. КОРЗИНЧАТАЯ ИВА или БЪЛОТАЛЬ ¹⁾.

Это та самая ива, которая образуетъ тѣ, часто необозримые, ивняки, тальники или лозники, которыхъ такое множество по отмелямъ и заливнымъ долинамъ Волги, Днѣпра, В. Двины и другихъ нашихъ большихъ и малыхъ рѣкъ.

Самое характерное отличіе корзинчатой ивы заключается въ ея длинныхъ и узкихъ, заостренныхъ листьяхъ, со слегка загнутыми во внутрь краями и серебристо-блестящею нижнею поверхностью.

Цвѣточныя сережки появляются до распусканія листьевъ.

Распространена къ югу отъ Вологды по всей Россіи, до южныхъ степей.

Вслѣдствіе чрезвычайной гибкости своихъ вѣтвей, корзинчатая ива доставляетъ превосходнѣйшій матеріалъ для плетенія, отчего и получила свое названіе. На плетенье берутъ обыкновенно однолѣтніе прутья.

5. УШАСТАЯ ИВА (верба-ушатка) ²⁾.

Эта ива растетъ преимущественно въ лѣсахъ, гдѣ является иногда довольно неприятнымъ сорнымъ растеніемъ, затрудняя возобновленіе лѣса, такъ какъ она очень быстро растетъ и производитъ обильную поросль и отпрыски отъ корней.

Небольшіе, овальные и на концѣ заостренные, морщинистые листья вербы-ушатки замѣтно суживаются къ основанію, клинообразно; на нижней своей поверхности имѣютъ голубовато-зеленый цвѣтъ и по краямъ неясно зубрены. Очень развитые прилистники напоминаютъ нѣсколько своимъ видомъ форму ушей, откуда и произошло названіе этой ивы.

Кора ушастой ивы также доставляетъ очень хорошій дубильный матеріалъ.

Распространена по всей Россіи.

¹⁾ *Salix viminalis*, L.

²⁾ *S. aurita*, L.

6. ШЕЛЮГА или КРАСНОТАЛЬ ¹⁾.

Эта ива растет на песчаных мѣстностяхъ, въ видѣ кустарника, иногда довольно высокаго. Она приобрѣла большую извѣстность у насъ на югѣ, гдѣ ея укрѣпляютъ летучіе пески.

Весьма характерную особенность шелюги представляютъ ея вишнево-красныя вѣтви (красноталь), покрытыя, точно плѣсенью, тонкимъ, сизымъ, восковымъ налетомъ.

Листья у шелюги довольно крупныя, длинно-ланцетныя, съ обѣихъ сторонъ голыя, сверху блестящія, темно-зеленыя, снизу немного свѣтлѣе.

Растетъ въ средней и южной Россіи.

Это та самая «верба», которая раздается въ церквахъ въ вербную субботу (въ Петербургѣ и во многихъ другихъ мѣстностяхъ Россіи).

Наконецъ, нельзя не упомянуть о прекрасной

7. ПЛАКУЧЕЙ ИВѢ ²⁾,

небольшомъ деревѣ, съ длинными, повислыми вѣтвями, какъ предполагають, занесенномъ въ Европу изъ Персіи.

Плакучая ива встрѣчается у насъ только въ южной Россіи, искусственно разведенною въ садахъ и паркахъ, да на кладбищахъ, гдѣ ее сажаютъ, какъ символъ печали.

Всю землю, грустно-сиротлива,
Считая родиной скорбей,
Плакучая склоняетъ ива
Вездѣ концы своихъ вѣтвей ³⁾.

Почти всѣ плакучія ивы—плодниковыя экземпляры; тычинковыя составляютъ большую рѣдкость.

Въ заключеніе объ ивахъ, замѣтимъ, что ихъ весьма трудно опредѣлять. Не часто можно съ достовѣрностью сказать, что имѣешь передъ собой тотъ или другой видъ ивы, а не ви-

¹⁾ *Salix acutifolia*, Willd.

²⁾ *S. babylonica*, L.

³⁾ А. Фетъ.

доизмѣненіе или помѣсь,—такъ сильно измѣнчивы признаки у разныхъ видовъ этой древесной породы. При этомъ, трудность изученія ивъ еще болѣе увеличивается тѣмъ, что онѣ растенія двудомныя, такъ что необходимо къ найденному плодниковому экземпляру прискаты еще и тычинковый, и наоборотъ. Кромѣ того, необходимо, въ тѣхъ случаяхъ, когда цвѣты появляются ранѣе распусканія листьевъ, заблаговременно замѣтить себѣ тотъ кустъ, съ котораго сорвана была цвѣточная сержка, для того, чтобы мѣсяць спустя взять съ него же и распутившійся листъ.

II. ТОПОЛИ ¹⁾.

Послѣ ивъ у мѣста будетъ побесѣдовать и о тополяхъ, приходящихся близко сродни ивамъ и составляющихъ съ этими послѣдними одно ботаническое семейство—ивовыхъ ²⁾.

Съ однимъ изъ нашихъ тополей—осиной или дрожащимъ тополемъ—мы уже познакомились въ одной изъ предъидущихъ бесѣдъ. Мы поставили въ нашихъ бесѣдахъ осину далеко впереди потому, что она имѣетъ несравненно болѣе важное значеніе для русскаго лѣсного и народнаго хозяйства, чѣмъ прочіе наши тополи (хотя бы уже по одной своей, почти повсемѣстной, распространенности).

Кромѣ осины, у насъ растутъ въ дикомъ состояніи еще два вида тополей: 1) черный тополь или осокорь и 2) бѣлый или серебристый тополь.

Сѣмена, плоды, цвѣты и образъ жизни всѣхъ тополей очень сходны между собою, а потому, не повторяя всего того, что уже сказано нами въ этомъ отношеніи въ бесѣдѣ объ осинѣ, мы здѣсь поговоримъ только о наиболѣе характерныхъ особенностяхъ чернаго и бѣлаго тополей.

¹⁾ Populus.

²⁾ Salicinae.

1. ЧЕРНЫЙ ТОПОЛЬ или ОСОКОРЬ ¹⁾.

Однимъ изъ главныхъ отличительныхъ признаковъ осокоря служить его большой, треугольный листъ съ основаніемъ, вытянутымъ почти въ прямую линію, съ болѣе или менѣе длинной, оттянутой верхушкой и зубчатыми краями, свеху блестяще-темно-зеленый, снизу болѣе свѣтлый и матовый.

Почки осокоря покрыты золотисто-желтымъ, пріятно пахнущимъ, смолистымъ веществомъ, отъ котораго и молодые листья также бываютъ вначалѣ липкими.

Осокорь—дерево первой величины, съ толстымъ стволомъ и широкой, плоско-выпуклой увѣей.

Кора, покрывающая сучья и молодые стволы, гладкая, свѣтло-пепельно-сѣраго цвѣта; у старыхъ деревьевъ темнѣетъ и грубо растрескивается.

Распространенъ осокорь преимущественно въ южной и средней Россіи, на влажныхъ песчаныхъ почвахъ, гдѣ растетъ большею частію вмѣстѣ съ другими листовыми породами. Особенно хорошаго роста осокори попадаются на такъ называемыхъ плавняхъ—островахъ, ежегодно затопляемыхъ во время половодья рѣки. На такихъ плавняхъ нерѣдко встрѣчаются даже небольшія, чисто осокоревыя роши.

Древесина осокоря имѣетъ бѣлую заболонь и темное, буроватое ядро, которое, со временемъ, въ подѣлкахъ, еще болѣе темнѣетъ (отчего этотъ тополь, вѣроятно, и получилъ названіе «чернаго»).

По своимъ техническимъ качествамъ осокоревая древесина сходна съ осиновою; какъ и эта послѣдняя, она употребляется на разную деревянную посуду и простыя точеныя издѣлія: корыта, ковши, ложки, блюда, чашки, вертена и т. п.

Осокорь обладаетъ способностью легко размножаться кольями и черенками, и давать обильную поросль отъ верхнихъ и нижнихъ частей ствола, а потому является весьма годнымъ и на безвершинники.

¹⁾ *Populus nigra*, L.

Столь красивая раина (пирамидальный или итальянскій тополь) ¹⁾—съ прижатыми къ стволу вѣтвями, любимое на югѣ аллеиное дерево и краса садовъ и парковъ,—считается многими ботаниками лишь за разновидность чернаго тополя.

2. БѢЛЫЙ или СЕРЕБРИСТЫЙ ТОПОЛЬ ²⁾.

Главнымъ отличительнымъ признакомъ серебристаго тополя служатъ его листья (Рис. 23); форма листовой

Рис. 23.



СЕРЕБРИСТЫЙ ТОПОЛЬ (*POPULUS ALBA* L.).

Вѣтка съ почками и листья.

пластинки образуетъ нѣсколько яйцевидный треугольникъ

¹⁾ *Populus dilatata*.

²⁾ *P. alba*.

и большею частію бываетъ явственно трехъ-или пяти-лопастною (въ такомъ же родѣ, какъ у клена), съ неглубокими, однако, вырѣзками и съ неправильно-волнистыми, крупно-тупо-зубчатыми краями. Верхняя сторона листа голая, блестяще-темнозеленая; нижняя же, вслѣдствіе густо покрывающаго ее бѣлаго пуха, является бѣлою, какъ бумага, и на ощупь мягкою, какъ замша. Благодаря такимъ листьямъ, которые красиво серебрятся при малѣйшемъ дуновеніи вѣтра, выставляя, попеременно, то темную, то бѣлую сторону листа, серебристый тополь принадлежитъ къ красивѣйшимъ и любимѣйшимъ декоративнымъ деревьямъ нашихъ садовъ и парковъ.

Кора на молодыхъ деревьяхъ гладкая, свѣтлая, зелено-сѣрая; на старыхъ стволахъ внизу растреснутая.

Увѣя широкая, неправильнаго очертанія.

Серебристый тополь принадлежитъ преимущественно теплomu климату, хотя отдѣльные экземпляры его встрѣчаются даже на р. Камѣ, близъ ея устья; искусственно же разводится даже подъ Петербургомъ, гдѣ его можно встрѣтить въ садахъ и паркахъ.

Почву любить сырую и особенно охотно растетъ на плавняхъ, вмѣстѣ съ осокорью.

Древесина серебристаго тополя имѣетъ бѣлую заболонь и желтое, у старыхъ деревьевъ слегка буроватое, ядро; по своимъ качествамъ уступаетъ древесинѣ осокоря и имѣетъ лишь незначительное употребленіе.

Кора употребляется въ народной медицинѣ отъ перемежающейся лихорадки.

БЕСѢДА ОДИННАДЦАТАЯ.

I. ГРАБЪ или ГРАБИНА ¹⁾).

(Бѣлый букъ).



СѢМЯ, изъ котораго вырастаетъ грабъ, заключено внутри кожистой, съ ребрышками, оболочки (Рис. 24—10, 11, 12), вмѣстѣ съ которой образуется плодъ граба — родъ маленькаго орѣшка.

Попавшее въ землю съ осени, вскорѣ по своемъ созрѣваніи, грабовое сѣмя большею частію всходитъ уже слѣдующей весной; посѣянное же весной всходитъ не ранѣ весны слѣдующаго года.

Въ первые годы своей жизни, грабъ растетъ очень медленно и довольно долго сохраняетъ кустарный видъ, съ острой, пирамидальной верхушкой. Лѣтъ съ 10-ти ростъ его начинаетъ ускоряться, такъ что годамъ къ 15-ти грабовое дерево, выросшее при благопріятныхъ условіяхъ, нерѣдко достигаетъ саженъ до 2-хъ высоты.

¹⁾ Carpinus Betulus, L.

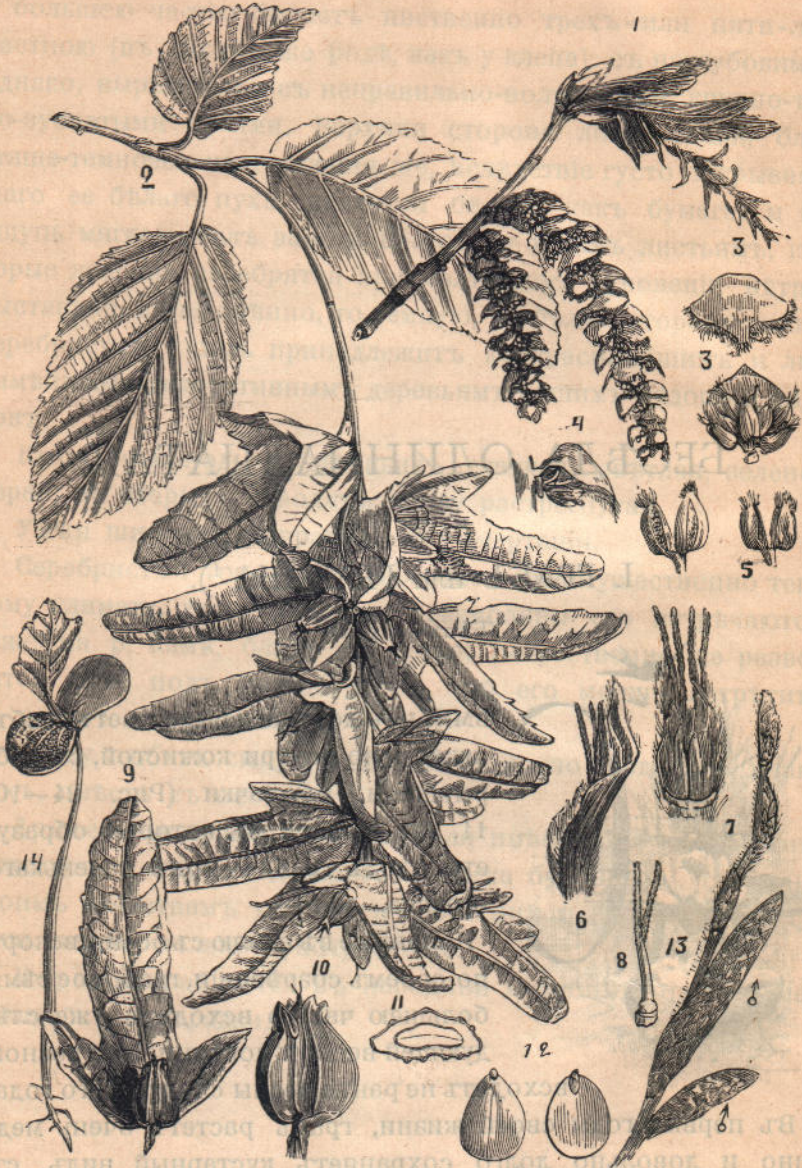

ГРАБЪ (CARPINUS BETULUS, L.).

1. Кончикъ вѣтки съ двумя тычинковыми и одной плодниковой сережкой и еще не распустившимися листьями. 2. Плодовая сережка на концѣ побѣга. 3. 4. Тычинковый цвѣтокъ спереди, снизу и сбоку. 5. Отдѣльная тычинка. 6. Прицвѣтный листъ съ двумя охваченными имъ плодниковыми цвѣточками. 7. Пара цвѣтовъ съ покровными чешуйками. 8. Отдѣльный цвѣтокъ безъ покрововъ. 9. Зрѣлый плодъ съ большой трех-лопастной покровной чешуйкой. 10. Плодъ же безъ покровной чешуйки. 11. Поперечное сѣченіе плода. 12. Двѣ отдѣленные одна отъ другой сѣменные доли. 13. Кончикъ побѣга съ листовыми почками, вверху, а внизу (♂) съ тычинковыми цвѣточными почками. 14. Сѣменной всходъ.

Возмужалости, т. е. способности цвѣсти и приносить плоды, грабъ достигаетъ довольно рано, и именно въ началѣ 20-хъ годовъ своей жизни.

Цвѣтетъ грабъ весной, въ концѣ апрѣля, почти одновременно съ появленіемъ на немъ листьевъ. Какъ тычинковые, такъ и плодниковые цвѣты находятся на одномъ и томъ же деревѣ, слѣдовательно, грабъ есть растение однодомное.

Распустившіяся тычинковыя цвѣточныя сережки (1) состоятъ изъ тонкаго, какъ нить, повиснувшаго стерженька, усаженнаго многочисленными, очень просто устроенными, цвѣточками: каждый цвѣточекъ состоитъ изъ чешуйки, имѣющей видъ раковинки или ложечки, обращенной своею выпуклою стороною кнаружи, а подъ этой чешуйкой помѣщаются отъ 6—12 тычинокъ (3 и 4); каждая тычинка несетъ по 2 пыльниковыхъ мѣшечка, снабженныхъ на верхушкѣ пучкомъ волосковъ и настолько отдѣленныхъ другъ отъ друга, что каждая тычинка является какъ бы двойною.

Плодниковые цвѣты также образуютъ сережку, но гораздо болѣе рѣдкую и тонкую, такъ что для отысканія ея на деревѣ нуженъ зоркій глазъ; помѣщается она всегда на концѣ молодого побѣга (1). Цвѣточки сидятъ попарно, и каждая пара ихъ обхватывается довольно длиннымъ прицвѣтнымъ листочкомъ (6). Каждый отдѣльный цвѣточекъ состоитъ изъ завязи и двухъ нитевидныхъ рылецъ (8), и кромѣ того прикрывается, снаружи, маленькой, трехлопастной, чешуйкой (7). Послѣ оплодотворенія, завязь разрастается въ очень жесткокожій, плоскій, съ правильными ребрами, орѣшекъ, который съ одной стороны обхватывается большимъ трехлопастнымъ крыломъ (плюской) (9, 10). Крыло это есть ничто иное, какъ разросшаяся наружная чешуйка цвѣтка.

Развившіеся плоды граба, съ своими оригинальными крыльями, образуютъ довольно большую, висячую, свѣтло-зеленую кисть. Въ обильные сѣменами годы, нѣкоторыя деревья граба несутъ на концѣ почти каждой вѣтки такую кисть и представляютъ собою весьма оригинальное и красивое зрѣлище. Остающіяся въ теченіе всего лѣта на деревѣ, свѣтло-зеленыя плодовые кисти граба являются свѣтлыми штрихами

на темно-зеленомъ фонѣ его листвы, и, оттягивая книзу своею тяжестью концы вѣтвей, придаютъ дереву какъ бы плакучій видъ.

Опадаютъ сѣмена граба, вмѣстѣ съ крыломъ, поздною осенью.

Листья начинаютъ распускаться одновременно съ появленіемъ цвѣтовъ. Довольно правильной, овальной, формы, листъ граба (2) по краямъ остро-дву-пило-зазубренъ, сверху и снизу голъ; при поверхностномъ сравненіи имѣетъ нѣкоторое сходство съ ильмовымъ листомъ.

Осенью, передъ опаденіемъ съ дерева, листья граба окрашиваются въ ярко-желтый цвѣтъ.

Стволъ граба почти никогда не бываетъ правильнѣй, колоннообразнѣй; обыкновенно, онъ, на небольшой уже высотѣ, начинаетъ раздѣляться на большое число тонкихъ, длинныхъ, тѣсно одинъ къ другому прижатыхъ сучьевъ, влѣдствіе чего увѣя граба въ безлиственномъ состояніи получаетъ видъ метлы.

Весьма характерною особенностью ствола граба служить то, что поверхность его очень рѣдко бываетъ правильно округлена; обыкновенно же она имѣетъ болѣе или менѣе ясно выраженныя продольныя впадины и выпуклости (ройки). Поэтому, въ поперечномъ разрѣзѣ стволъ граба почти всегда представляется не круглымъ, а угловатымъ.

Кора у граба гладкая, свѣтлая, серебристо-сѣраго цвѣта и очень тонкая, даже у старыхъ деревьевъ.

Корни граба большею частію стелятся близъ поверхности земли, и лишь на рыхлой и глубокой почвѣ у него образуется опускающійся вертикально въ землю стержневой корень.

Грабъ способенъ давать обильную поросль отъ пня и хорошо переноситъ въ молодомъ возрастѣ обрѣзку вершины и вѣтвей, а потому очень годенъ для образованія живыхъ изгородей. Поросль граба очень густа и, по причинѣ гибкости переплетающихся между собой вѣтвей, составляетъ почти непроницаемую стѣну для людей и животныхъ.



ГРАБОВЫЙ ЛѢСЪ.

(Картина В. Д. Орловскаго «Приваль въ лѣсу бѣлаго бука»).

Долговѣчность граба не особенно велика; онъ рѣдко когда выживаетъ болѣе 150 лѣтъ, обыкновенно же, достигнувъ 100.—120 лѣтъ, становится суховершиннымъ и дуплистымъ.

Въ нашихъ русскихъ лѣсахъ грабъ имѣетъ весьма небольшое распространеніе и встрѣчается только въ западныхъ и юго-западныхъ губерніяхъ нашего отечества. Восточную границу его распространенія (которая въ то же время будетъ и сѣверной границей), можно приблизительно провести слѣдующимъ образомъ: отъ Гробинскаго уѣзда Курляндской губерніи, черезъ губерніи Витебскую, Могилевскую, Черниговскую, Полтавскую и Кіевскую. Восточнѣе—за исключеніемъ Крыма и Кавказа—грабъ не встрѣчается.

Въ предѣлахъ своего распространенія, грабъ встрѣчается преимущественно въ смѣси съ другими листовными деревьями, но, мѣстами, какъ напримѣръ, въ губерніяхъ Волынской и Кіевской, можно встрѣтить довольно большія площади лѣса, гдѣ грабъ является господствующей древесной породой (Рис. 25).

Почву любитъ плодородную, слегка сыроватую, на сухой растеть плохо, на болотистой же вовсе не растеть.

Древесина бѣлая, очень плотная, тяжелая, твердая, трудно-расколимая и очень вязкая. Ядра у граба нѣтъ.

Благодаря такимъ прекраснымъ качествамъ, грабовая древесина цѣнится очень высоко и находитъ большое употребленіе во всѣхъ тѣхъ случаяхъ, когда требуется дерево твердое и способное хорошо выдерживать ударъ и треніе. Такъ, одно изъ самыхъ обширныхъ и цѣнныхъ употребленій граба—на зубья, или, такъ называемые, кулаки, для зубчатыхъ мельничныхъ и другихъ машинныхъ колесъ; также на винты, рукоятки къ инструментамъ, клинья, колотушки и т. п., а также на разныя сельско-хозяйственныя орудія, токарныя издѣлія и прочее.

Столяры мало употребляютъ грабовую древесину, вслѣдствіе того, что она очень сильно коробится.

На поперечномъ (перпендикулярномъ къ оси дерева) разрѣзѣ грабовой древесины, годичныя кольца обыкновенно

являются не въ видѣ болѣе или менѣе правильныхъ круговъ, какъ у большинства другихъ древесныхъ породъ, а въ видѣ волнистыхъ линій, что составляетъ очень характерный отличительный признакъ для древесины граба.

У древодѣловъ грабовая древесина болѣе извѣстна подъ именемъ бѣлаго бука, и подъ этимъ же названіемъ извѣстна и въ торговлѣ, на лѣсныхъ дворахъ, гдѣ нерѣдко (какъ напр въ Петербургѣ) продается на вѣсъ, фунтами.

На открытомъ воздухѣ грабовая древесина мало прочна и скоро загниваетъ.

Грабовыя дрова легко разгораются, горятъ съ яркимъ большимъ пламенемъ и даютъ много жару.

Разведеніе граба изъ сѣмянъ не представляетъ никакихъ особенностей. Высѣвъ чистыхъ, обезкрыленныхъ, сѣмянъ заслуживаетъ предпочтеніе передъ высѣвомъ сѣмянъ съ крылатками, такъ какъ послѣднія мѣшаютъ сѣмени прилечь плотно къ землѣ.

Для посадокъ можно брать грабовыя сѣянцы изъ подроста, въ лѣсу, пересадивъ ихъ предварительно на 1—2 года въ древесную школу. Если же по близости не имѣется въ лѣсахъ граба, то саженцы выращиваются изъ сѣмянъ на грядкахъ питомника.

На лѣсныхъ вырубкахъ грабъ легко возобновляется самъ собою, обильною порослью отъ пня.

II. БУКЪ ¹⁾.

Сѣмя бука—такъ называемый «буковый орѣшекъ»—величиною съ крупный кедровый орѣшекъ, имѣетъ трехгранную форму и окрашено въ кофейный цвѣтъ (Рис. 26, 8).

Попавъ въ землю съ осени, буквое сѣмя всходитъ слѣдующей же весной, съ двумя очень крупными, мясистыми, широко овальными сѣмядолями, и легко бросается въ глаза во время весеннихъ прогулокъ по лѣсу...

¹⁾ *Fagus sylvatica*, L.

Въ первые годы своей жизни, лѣтъ до 5-ти, букъ растетъ очень тихо, затѣмъ ростъ его ускоряется и къ 40—50 годамъ достигаетъ наибольшей силы, послѣ чего снова замедляется, и къ 100-лѣтнему возрасту приростъ бука, какъ въ вышину, такъ и въ толщину, становится почти уже незамѣтнымъ.

Листья появляются весной довольно поздно, и именно, въ концѣ апрѣля или въ началѣ мая. Буковый листъ имѣетъ яйцевидную форму, съ немного оттянутымъ кончикомъ по краямъ, обыкновенно мелко и неправильно-зубчатый и въ верхней своей половинѣ нѣсколько волнисто-курчавый (1). Обѣ поверхности листа гладкія, только края усажены нѣжными шелковистыми рѣсничками; а также у молодыхъ листьевъ черешокъ и жилки листа покрыты прилегающими, шелковистыми волосками. Верхняя сторона листа блестяще-темнозеленая, нижняя немного свѣтлѣе.

Букъ, выросшій изъ сѣмени, начинаетъ цвѣсти и приносить всхожія сѣмена въ очень позднемъ возрастѣ, обыкновенно лѣтъ съ 60—70, и въ рѣдкихъ лишь случаяхъ съ 40 лѣтъ. Деревья, происшедшія изъ пневой поросли, ранѣе достигаютъ возмужалости, — явленіе обыкновенное у всѣхъ деревьевъ, происшедшихъ отъ пневой или корневой поросли.

Цвѣтеть букъ весной, вскорѣ послѣ появленія листьевъ. Тычинковые цвѣты имѣютъ пяти-или шести раздѣльную, бокаловидную чашечку, покрытую снаружи волосками, и содержатъ отъ 10 до 15 тычинокъ, съ довольно длинными и очень тонкими нитями (2). Нѣсколько такихъ цвѣточковъ (отъ 8 до 10), тѣсно сближенныхъ между собою, образуютъ почти шарообразную сережку, сидящую на довольно длинномъ стебелькѣ.

Плодниковый цвѣтокъ состоитъ изъ трехгранной завязи, увѣнчанной четырехъ-раздѣльной волосистой чашечкой, посреди которой находятся 3 нитеобразныхъ, изогнутыхъ снаружку, волосистыхъ рыльца (5). Завязь имѣетъ 3 отдѣленія, по 2 сѣмяпочки въ каждомъ (7). Такихъ цвѣтковъ заключается по два въ одномъ общемъ, четырехъ-раздѣльномъ, покровѣ, покрытомъ сначала мягкими, какъ волосъ, а позже иглистыми



БУКЪ (FAGUS SYLVATICA, L.).

1. Майскій побѣгъ съ одною плодниковою (вверху) и двумя тычинковыми сережками. 2. Отдѣльный тычинковый цвѣтокъ. 3. Пыльничекъ сверху и снизу и \dagger въ поперечномъ разрѣзѣ. 4. Плодниковый цвѣтокъ (натуральная величина). 5. Завязь, уже порядочно развитая. 6. Тоже завязь, у которой спереди вырѣзанъ кусокъ; внутри * сѣменные почки. 7. Поперечно разрѣзанная завязь съ тремя отдѣленіями. 8. Созрѣвшая растреснувшаяся коробочка съ 2 букowymi орѣшками. 9. Та же коробочка до растрескиванія. 10. Поперечный разрѣзъ сѣмени съ 2-мя свернутыми сѣмядолями. 11. Кончикъ побѣга съ 2 почками. (За исключеніемъ 1. 4. 8. 9. 11., болѣе или менѣе увеличены).

щетиноками и снаружи окруженномъ нѣсколькими узко-ланцетными прицвѣтниками (4). Покровъ этотъ (плюска), при созрѣваніи плода, становится толстымъ, твердымъ и растрескивается четырьмя створками.

Изъ всѣхъ лиственныхъ деревьевъ, стволъ бука, выросшаго внутри лѣса, подходитъ ближе всего къ цилиндрической или колонообразной формѣ и обыкновенно очень высоко очищается отъ сучьевъ.

Кора у здоровыхъ деревьевъ обыкновенно очень чиста, гладка и имѣетъ свѣтло-серебристый цвѣтъ; нерѣдко снабжена тонкими, похожими на морщины кожи, поперечными возвышеніями.

Увѣя у стараго бука сводообразно округлена, богато снабжена листьями, а потому сильно тѣниста и вообще очень красива.

Корень взрослога бука расходится многочисленными вѣтвями въ стороны и въ то же время значительно углубляется въ землю.

Побѣгопроизводительная способность очень слабая; пни старѣе 40 лѣтъ не способны уже давать побѣговъ.

Букъ не принадлежитъ къ особенно долголѣтнымъ деревьямъ; обыкновенно считаютъ продолжительность его жизни лѣтъ въ 130—150, хотя изрѣдка и встрѣчаются экземпляры лѣтъ въ 300 и болѣе, при толщинѣ пня до одной сажени и 120 футовъ высоты.

Высокоствольные буковые лѣса принадлежатъ къ красивѣйшимъ лѣсамъ Европы (Рис. 27). Восхитительной красоты буки встрѣчаются на южномъ берегу Крыма, по склонамъ Чатырдага.

Округъ распространенія бука въ Россіи весьма ограниченъ. Эта древесная порода растеть у насъ только въ лѣсахъ Крыма, Кавказа, Бессарабіи и въ юго-западныхъ губерніяхъ Царства Польскаго.

Почву букъ предпочитаетъ плодородную, не слишкомъ сухую и не слишкомъ сырую.

Видъ на берегъ дѣлается индѣйскимъ деревенскимъ пейзажемъ.



БУКОВЫЙ ЛѢСЪ.
 (Рисунокъ перомъ Ив. Дв. Шишкина).

Въ этомъ лѣсѣ найдены остатки древняго города, въ которомъ жили племена индѣйскихъ племенъ.

Букъ менѣе другихъ лиственныхъ древесныхъ породъ нуждается въ свѣтѣ и съ первыхъ лѣтъ своей жизни способенъ выдерживать сильное и продолжительное отѣненіе; поэтому, буковый лѣсъ до старости остается довольно густымъ.

Употребленіе бука у насъ весьма ограничено, вслѣдствіе малой распространенности его въ русскихъ лѣсахъ.

Красновато-бѣлая древесина прорѣзана многочисленными и широкими сердцевинными лучами, имѣющими болѣе темную окраску, чѣмъ остальная древесина, и которые служатъ для нея очень хорошимъ отличительнымъ признакомъ. Она довольно тяжела и тверда, легко раскалывается и даетъ превосходное топливо. Столяры и токари очень цѣнятъ буковую древесину за его красоту и за легкую, чистую обдѣлку; также она очень охотно употребляется и въ экипажномъ дѣлѣ. Столь распространенная повсюду, въ послѣднее время, гнутая буковая мебель (извѣстная подъ названіемъ «вѣнской») въ высшей степени прочна и очень красива.

Изъ буковыхъ «орѣшковъ» можно выдавливать прекрасное столовое масло, не уступающее вкусомъ извѣстному прованскому маслу.

Разводить букъ можно изъ сѣмянъ, высѣвая ихъ предварительно на грядки питомника и затѣмъ пересаживая 2-хъ или 3-хъ-лѣтнія деревца на предназначенное мѣсто. Посадка буковыхъ деревецъ старѣе 5-ти лѣтъ рѣдко бываетъ удачна.

Заграницей, въ западной Европѣ, гдѣ букъ чрезвычайно распространенъ, онъ составляетъ весьма важную въ лѣсномъ хозяйствѣ древесную породу; у насъ же въ этомъ отношеніи онъ играетъ одну изъ послѣднихъ ролей, вслѣдствіе малой его распространенности.

Букомъ мы заканчиваемъ рядъ нашихъ бесѣдъ о главныхъ древесныхъ породахъ, растущихъ въ русскихъ лѣсахъ. Затѣмъ, въ лѣсахъ нашей обширной родины растутъ еще

много разных породъ деревьевъ и кустарниковъ, составляющихъ второстепенное лѣсное населеніе и играющихъ лишь болѣе или менѣе подчиненную роль въ русскомъ лѣсномъ и народномъ хозяйствѣ. Подробное описаніе всѣхъ такихъ второстепенныхъ древесныхъ породъ не входитъ въ планъ нашихъ бесѣдъ, но о нѣкоторыхъ изъ нихъ, наиболѣе распространенныхъ и пользующихся наибольшою извѣстностію, нельзя не упомянуть хотя вкратцѣ, что мы и сдѣлаемъ въ слѣдующей бесѣдѣ.

БЕСѢДА ДВѢНАДЦАТАЯ.

Изъ древесныхъ породъ, составляющихъ второстепенное население нашихъ лѣсовъ, заслуживаетъ быть поставленнымъ на первое мѣсто—

I. ОРѢШНИКЪ или ЛЕЩИНА ¹⁾

(Лешка, лещъ, залѣщина, лязга, лязговина и друг.).



ЕЩИНА вырастаетъ изъ сѣмени, которое хорошо, конечно, извѣстно всѣмъ и каждому: кто не шелкалъ лѣсныхъ орѣховъ и не лакомился ихъ вкусными сѣменами или, какъ ихъ обыкновенно называютъ, «зернами» или «ядрами»?

Попавшее въ землю съ осени, вскорѣ по своемъ созрѣваніи, орѣховое сѣмя раскрываетъ окружающую его твердую скорлупу и прорастаетъ слѣдующей весной, причемъ его мясистыя и вкусныя сѣмядоли остаются въ землѣ, и послѣ того, какъ молодой ростокъ высосетъ изъ нихъ весь запасенный для него питательный матеріалъ — сгниваютъ. Если посѣять орѣхъ слѣдующею, по созрѣваніи, весной, то онъ взойдетъ не ранѣе

¹⁾ *Corylus avellana*, L.

какъ весною слѣдующаго года, т. е. черезъ годъ послѣ посѣва. При этомъ слѣдуетъ замѣтить, что орѣхъ сохраняетъ свою всхожесть обыкновенно только въ теченіе одной зимы; поэтому, если желаютъ вырастить лещину изъ сѣмени, то необходимо брать всегда самые свѣжіе орѣхи — послѣдняго сбора.

Выросшая изъ сѣмени лещина растетъ лѣтъ до шести очень медленно, затѣмъ ростъ ея ускоряется, при чемъ, однако, она никогда не вырастаетъ крупнымъ деревомъ, а всегда остается лишь болѣе или менѣе высокимъ кустарникомъ. Пневая же и корневая поросль лещины съ первыхъ уже лѣтъ растетъ очень быстро, такъ что годамъ къ 20-ти нерѣдко достигаетъ саженъ до 4 высоты и до 2 вершковъ толщины.

Періода возмужалости лещина достигаетъ очень рано: деревца, происшедшія изъ сѣмени, начинаютъ цвѣсти и приносить плоды нерѣдко уже съ наступленіемъ 10-го года, происшедшія же изъ поросли — гораздо раньше.

Цвѣтетъ лещина ранней весной (въ Петербургѣ около половины апрѣля) недѣли за три до появленія на ней листьевъ.

Тычинковые цвѣты (Рис. 28. I. ♂) расположены въ сережкахъ, которыя (такъ же, какъ у березы и ольхи) можно найти на деревѣ готовыми уже съ осени. Каждый тычинковый цвѣточекъ состоитъ изъ одной свѣтлобурой, шерстистой чешуйки (3), прикрывающей собою 8 короткихъ тычинокъ, прикрѣпленныхъ къ находящейся на ея внутренней поверхности, срединной, возвышенной жилкѣ. Пыльники несутъ на своей макушкѣ пучокъ волосковъ (4) (какъ и у родственнаго съ лещиной граба), растрескиваются продольной трещинкой и выпускаютъ изъ себя обильную желтую пыльцу.

Плодниковые цвѣты (I. ♀) находятся на однихъ деревьяхъ съ тычинковыми, собраны въ пучечки, отъ 2 до 6 цвѣточковъ въ каждомъ, и въ своей совокупности представляютъ видъ почки, изъ верхушки которой выступаетъ пучокъ пурпурово-красныхъ, нитевидныхъ рылецъ. Отдѣльный плодниковый цвѣточекъ (5) состоитъ изъ завязи съ мало-развитымъ околоцвѣтникомъ и съ двумя довольно длинными,

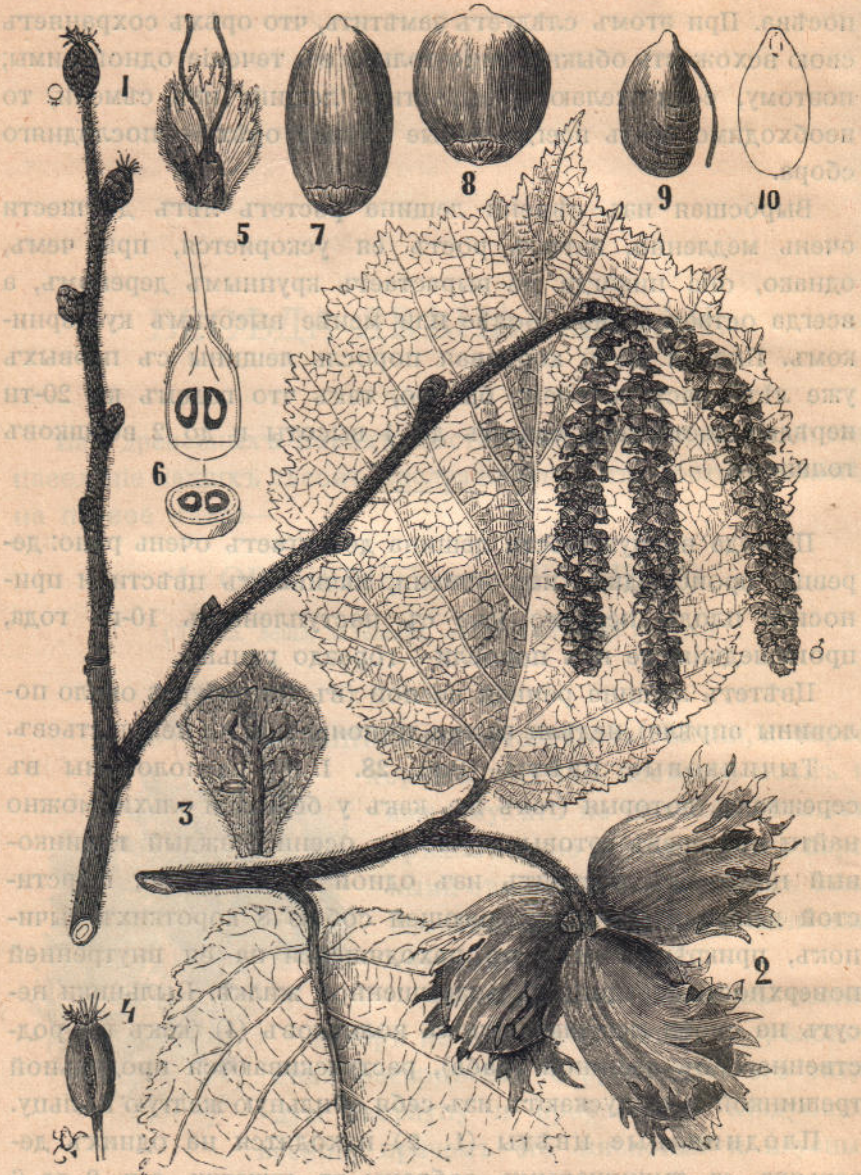

ОРЪШНИКЪ или ЛЕЩИНА (*CORYLUS AVELLANA*, L.).

1. Цвѣтущая вѣтка, ♀ плодниковыя, ♂—тычиновыя соцветія. 2. Вѣтка съ листьями и плодами. 3. Чешуйка тычиновой сержки, снизу. 4. Пыльникъ тычинки. 5. Цвѣточекъ съ прицвѣтной чешуйкой. 6. Продольный и поперечный разрѣзы плодика. 7. 9. Спѣлыя орѣхи. 9. Вылущенное ядро орѣха. 10. Продольный разрѣзь ядра съ зародышемъ (3. 4. 5. 6. увеличены).

нитевидными рыльцами. Въ каждой завязи заключается по двѣ сѣмяпочки (6), изъ которыхъ, обыкновенно, развивается въ плодъ только одна, почему орѣхъ и заключаетъ въ себѣ большею частію одно только «зерно», и лишь изрѣдка попадаются орѣхи съ двойнымъ зерномъ, т. е. такіе, у которыхъ случайно развились обѣ сѣмяпочки. При созрѣваніи орѣха, у его основанія вырастаетъ травянистый чехоль (плюска), съ зубчатымъ, глубоко-разрѣзнымъ краемъ; чехоль этотъ охватываетъ собою иногда почти весь плодъ.

Такъ какъ плодниковые цвѣты сидятъ на вѣткахъ скученными въ пучечки, то и развившіеся изъ нихъ плоды-орѣхи сидятъ на концахъ вѣтокъ также, обыкновенно, по нѣсколько штукъ (отъ 2 до 5) вмѣстѣ.

Созрѣваютъ орѣхи къ концу осени (въ Петербургѣ не ранѣе октября) и вскорѣ по созрѣваніи начинаютъ опадать.

Какъ уже было упомянуто выше, листья на лещинѣ появляются весной недѣли три спустя послѣ цвѣтенія (въ Петербургѣ въ началѣ мая).

Листъ лещины довольно крупный, широко-овальный, коротко-заостренный, при основаніи слегка сердцевидный, съ остро-дву-пильчатыми краями и короткимъ черешкомъ, покрытымъ, такъ же, какъ и молодыя вѣтки, жесткими, красными волосками. Молодой листъ на ошупь сильно шершавъ, отъ густо покрывающихъ его сѣровато-бѣлыхъ волосковъ; вполнѣ развитой листъ теряетъ большую часть этихъ волосковъ и сохраняетъ ихъ лишь на жилкахъ (нервахъ) нижней поверхности листа, а также въ углахъ между жилками. Цвѣтъ верхней поверхности листа темно-зеленый, нижней же — свѣтло-зеленый.

Лещина принадлежитъ къ крупнокустарнымъ древеснымъ породамъ, достигая иногда футовъ до 30 высоты; толщина стеблей доходитъ до 4 вершковъ.

Кора, покрывающая стебли взрослой лещины, имѣетъ лоснящійся, красновато-серебристо-сѣрый цвѣтъ и обильно покрыта маленькими чечевичками; въ общемъ, она имѣетъ значительное сходство съ корой вишневаго дерева.

Корни свои лещина распространяетъ болѣе въ стороны, чѣмъ въ глубину.

Побѣгопроизводительная способность очень развита: лещина производитъ обильную поросль отъ пня и отпрыски отъ корней, вслѣдствіе чего, нерѣдко, подобно осинѣ, является помѣхой лѣсному хозяину при разведеніи болѣе цѣнныхъ деревьевъ, заглушая ихъ въ молодости.

Долговѣчность лещины не велика: лѣтъ 60—70 можно считать крайнимъ срокомъ ея жизни.

Область распространенія этой древесной породы очень велика. Орѣшникъ встрѣчается по всей Россіи, за исключеніемъ лишь самыхъ сѣверныхъ губерній. Въ лѣсахъ подъ Петербургомъ онъ попадается не часто, зато огромныя площади покрыты имъ въ западныхъ и среднихъ губерніяхъ. Болѣе всего изобилуетъ орѣшникомъ Тульская и Калужская губерніи.

Почву предпочитаетъ плодородную и свѣжую. Густой тѣни не переноситъ, а потому болѣе встрѣчается въ лѣсахъ рѣдкихъ и по лѣснымъ опушкамъ, очень часто образуя, подъ высокоствольнымъ чернольшеемъ, густой, сплошной подлѣсокъ.

Древесина орѣшника имѣетъ красноватый цвѣтъ (подобный цвѣту буковой древесины), легка, мягка, вязка (въ особенности молодая), легко и красиво расколима, но мало прочна: въ сырости легко загниваетъ, въ сухомъ же мѣстѣ сильно подвержена червоточинѣ. Въ столярномъ дѣлѣ употребляется мало, главнымъ же образомъ находитъ употребленіе (молодые, прямые стебли) на обручи къ различнымъ бондарнымъ издѣліямъ.

[На столь модную, въ послѣднее время, и дорогую орѣховую мебель употребляется не нашъ лѣсной орѣшникъ, а настоящій орѣхъ грецкій (*Juglans regia*) или орѣхъ черный (*Juglans nigra*), вырастающіе очень крупными деревьями и привозимые къ намъ съ Кавказа и изъ Америки].

Орѣшникъ доставляетъ весьма посредственное топливо.

Уголь его мягокъ, легко растирается въ порошокъ и годится для пороходѣлія.

Широкою извѣстностью своею орѣшникъ обязанъ, конечно, исключительно только своимъ плодамъ, сборъ которыхъ, въ урожайные годы (повторяющіеся обыкновенно черезъ каждыя 3 года), доставляетъ не малое подспорье въ крестьянскомъ хозяйствѣ нѣкоторыхъ мѣстностей, а также, иногда, и весьма значительные доходы въ большихъ лѣсныхъ хозяйствахъ средней Россіи.

Съ наступленіемъ времени зрѣлости орѣховъ, орѣшники или лещинники, находящіеся вблизи населенныхъ мѣстъ, оживляются, и въ нихъ съ утра до вечера раздаются веселые голоса, какъ дѣтей, такъ и взрослыхъ, собирающихъ лакомые орѣхи. Ходить въ лѣсъ «по орѣхи» любимое дѣло у деревенской молодежи, при чемъ нерѣдко завязываются «подъ шумокъ» сердечныя связи, оканчивающіяся въ церкви, хожденіемъ вокругъ аналая...

Также, осенью орѣшники обильно посѣщаются бѣлками, которыя въ это время становятся смѣлы до нахальства. Иной разъ, сидитъ себѣ красивая грызунья на макушкѣ орѣшника, съ орѣхомъ въ зубахъ, въ то время какъ собравшіеся ребяташки разстрѣливаютъ ее снизу тѣми же обильно набранными орѣхами, и не раньше покидаетъ свою позицію, пока удачно брошенный орѣхъ не угодитъ ей чувствительно, или же когда ребята, пожалѣвъ сорить орѣхами, начнутъ трясти кустъ.

II. РЯБИНА ¹⁾.

Подъ ярусомъ, ярусомъ,
Виситъ зипунъ съ гарусомъ.
(Загадка).

Всѣмъ и каждому извѣстная «румяная» рябина также заслуживаетъ быть поставленною на одно изъ первыхъ мѣстъ, въ ряду нашихъ второстепенныхъ лѣсныхъ деревьевъ.

Цвѣтетъ рябина въ самый разгаръ весны, въ то самое время, когда въ садахъ распускаются кисти душистыхъ цвѣ-

¹⁾ Sorbus Aucuparia, L.

товъ сирени (въ Петербургѣ въ концѣ мая) и почти одновременно съ появленіемъ листьевъ.

Рябиновые цвѣты собраны въ густые, выпуклые щитки, большею частью обильно покрывающіе вѣтки дерева, которое тогда кажется издали точно обсыпанное снѣгомъ. Отдѣльный цвѣтокъ рябины состоитъ изъ пяти желтовато-бѣлыхъ лепестковъ и многочисленныхъ (болѣе 20-ти) тычинокъ, прикрѣпленныхъ къ верхнему краю зеленой, бокальчатой, пятизубчатой чашечки, посреди которой помѣщаются 3 пестика. — Цвѣтуція рябины издаютъ изъ себя довольно сильный запахъ, напоминающій собою запахъ горькихъ миндалей.

Плоды или ягоды рябины, величиною съ крупную горошину, шарообразные, къ осени алые, остаются висѣть на деревѣ очень долго.

Листья непарно-перистые (см. стр. 98), въ молодости покрыты сѣрыми волосками, впоследствии сверху голые. Общій черешокъ листа сверху представляетъ желобокъ. Осенью, передъ листопадомъ, листья рябины окрашиваются въ желтый или яркій пурпурово-красный цвѣтъ и, вмѣстѣ съ кистями алыхъ ягодъ, много содѣйствуютъ красотѣ осенняго лѣснаго ландшафта.

Почки имѣютъ неправильный видъ и густо покрыты себристо-сѣрыми волосками.

Рябина одно изъ самыхъ распространенныхъ у насъ лѣсныхъ деревьевъ и въ этомъ отношеніи не уступаетъ даже березѣ, которую сопровождаетъ до самой сѣверной ея границы; на югѣ доходить до степей.

Тѣни рябина не любитъ, а потому встрѣчается больше по лѣснымъ опушкамъ и прогалинамъ.

Древесина, съ красно-бурымъ ядромъ и грязно-красновато-бѣлою заболонью, съ рѣзко и красиво разграниченными, очень правильными годичными кольцами, имѣетъ довольно тонкое сложеніе, блестяща, довольно тверда, трудно раскоlima, вязка и хорошо полируется; въ сыромъ помѣщеніи мало прочна. Она очень цѣнится столярами, токарями и рѣзчиками, но при этомъ всегда употребляется только на такіе предметы, которые предназначены для сухого помѣщенія.

Рябиновая древесина составляет довольно хорошее топливо; она дает много жару и хорошей уголь.

Плоды (ягоды) рябины, благодаря которым это дерево и заслужило такую всеобщую известность, имеют весьма обширное и разнообразное употребление, в особенности в северных странах, где рябина нередко является почти единственным фруктовым деревом. В северных наших губерниях, из рябиновых ягод гонят спирт и водку, готовят наливку и уксус; обваривая ягоды горячим кипятком и прибавляя дрожжей, дают бродить и получают приятное и здоровое (очищающее кровь) вино; варят из них варенье и сахарят, пересыпая в банках сухие ягоды мелким сахаром (сухое варенье). Печеные с медом, рябиновые ягоды составляют приятное и здоровое, очень любимое нашим простым народом, осеннее кушанье. Также, простой русский народ охотно ест сырые ягоды рябины, слегка тронутые осенним морозом. Они хороши также для откармливания домашней птицы, а пересыпанные солью, составляют очень здоровый (очищающий кровь) корм для домашнего скота. Наконец, рябиновые ягоды повсеместно употребляются птицеловами, как одна из лучших приманок для разного рода птицы.

Рябиновые деревья постоянно посещаются во время зимы стаями разных пернатых гостей. Прилетающие к нам гостить на зиму, с далекого севера, красавцы свиристели и красные, почти как сами ягоды рябины, щуры находят себя главное пропитание на рябинах, так же как и веселые дрозды, сбивающиеся к осени в большие кочующие стаи и оживляющие своим, иногда чуть не за-версту слышимым стрекотаньем, осеннюю тишину лесов, садов и рощ, изобилующих рябиною. В неурожайные для рябины годы, повторяющиеся, впрочем, довольно редко, всех этих птиц у нас зимой почти что совсем не видать; зато в те годы, когда рябины уродилось много, они во множестве являются к нам в гости. — Для сельского жителя, любителя пернатого мира, мы советуем посадить у себя перед окнами несколько рябин: он много будет иметь удовольствия, наблюдая зимой за красивыми, грациозными движениями

красивыхъ свиристелей, щуровъ и красногрудыхъ снѣгирей, лакомящихся кистями рябиновыхъ ягодъ.

Нерѣдко можно видѣть молоденькія рябиновыя деревья на полусгнившихъ деревянныхъ строеніяхъ, а также на старыхъ башняхъ, развалинахъ и т. п.; это ихъ (т. е. ягоды) занесли туда птицы, которымъ рябина вообще много обязана своимъ, столь обширнымъ и повсемѣстнымъ, распространеніемъ.

Мы уже выше упомянули, что рябина—общая любимица. Какъ въ произведеніяхъ нашихъ поэтовъ, такъ и въ народныхъ пѣсняхъ, «румяная рябина», «рябинушка кудрявая» занимаетъ далеко не послѣднее мѣсто; также и въ народныхъ пословицахъ и поговоркахъ: «Выйдемъ на долинку, да сядемъ подъ рябинку». «Не твоему (или не нашему) носу рябинку клевать», и многія другія.

III. ЧЕРЕМУХА ¹⁾.

Какъ рябина своими плодами, такъ черемуха цвѣтами, приобрѣла себѣ всеобщую извѣстность. Кто не радовался расцвѣтанію черемухи? Кто не «ломалъ» для букета ея душистыхъ цвѣтущихъ вѣтвей?

Распускаясь весной одною изъ первыхъ (въ Петербургѣ въ концѣ апрѣля), даже раньше березы, черемуха невольно притягиваетъ къ себѣ глазъ, тѣмъ болѣе, что въ это время ея молодая листва имѣетъ чрезвычайно чистую, нѣжную, свѣтло-изумрудную, ласкающую глазъ, зелень. Но не таковъ уже листь черемухи среди лѣта: довольно узкій (сравнительно съ длиною), эллиптической, съ неправильно-пило-озубренными краями, онъ въ это время становится далеко не привлекательнымъ: различныя гусеницы, мелкія насѣкомыя и растительныя вши особенно сильно нападаютъ на черемуху и высасываютъ, объѣдаютъ, уродуютъ и загрязняютъ ея листья, такъ что, въ этомъ отношеніи, черемуха, несмотря на всю свою весеннюю прелесть, является лѣтомъ не совсѣмъ

¹⁾ Prunus Padus, L.



ЧЕРЕМУХА (*PRUNUS PADUS*, L.).

1. Вѣтка съ листьями и цвѣтами.—2. Плоды (ягоды).—3. Продольный разрѣзъ
отдѣльнаго цвѣточка, безъ лепестковъ. (1 и 2 въ натуральную величину;
3. увеличено).

приятною сосѣдкою, если растеть очень близко около отворяющагося окна жилой комнаты: постоянно заносятся вѣтромъ въ комнату разныя гусеницы и растительныя вши.

Цвѣтетъ черемуха недѣли двѣ послѣ появленія на ней листьевъ (въ Петербургѣ около половины мая). Цвѣты (Рис. 29) своимъ устройствомъ очень сходны съ вышеразсмотрѣнными нами цвѣтами рябины, но только они значительно крупнѣе, со снѣжно-бѣлыми лепестками, и внутри цвѣтка помѣщается одинъ пестикъ, а не три, какъ у рябины. Собраны они въ повислые, кистеобразныя, многоцвѣтныя колосья, и издають изъ себя очень сильный и душистый запахъ. (Впрочемъ, есть не мало людей, которымъ не нравится запахъ цвѣтовъ черемухи).

Со временемъ цвѣтенія черемухи, у насъ (по крайней мѣрѣ въ сѣверной половинѣ Россіи) обыкновенно совпадаетъ время весеннихъ («майскихъ») холодовъ. Причину такого совпаденія наука до сихъ поръ еще хорошенько не выяснила.

Съ отцвѣтаніемъ черемухи пропадаетъ вся ея весенняя прелесть, и затѣмъ, въ теченіе всего лѣта, никто уже не обращаетъ на нее вниманія.

Плоды или ягоды черемухи, величиною съ мелкую горошину, красновато-чернаго цвѣта; вкусъ онѣ имѣють приторный, сладковато-горьковатый, но, не смотря на то, охотно общипываются ребятами (вообще, какъ извѣстно, не особенно разборчивыми на вкусъ), при чемъ, вопреки распространенному мнѣнію, не приносятъ имъ никакого вреда.

Иногда дерево второй или третьей величины, иногда крупный, высокій кустарникъ, черемуха всегда широко раскидываетъ свои сучья и образуетъ низко спускающійся къ землѣ, широкій шатеръ.

Черемуха также принадлежитъ къ числу распространеннѣйшихъ нашихъ деревьевъ; ее можно встрѣтить повсюду въ лѣсахъ, садахъ и паркахъ, начиная съ самаго крайняго сѣвера Россіи и до южныхъ степей.

Тѣни она не любитъ, а потому и встрѣчается преимущественно по лѣснымъ опушкамъ.

Древесина черемухи имѣетъ буровато-желтое ядро и широкую, желтовато-бѣлую заболонь; она довольно легка, но, при томъ, тверда, вязка и хорошо полируется; имѣетъ, однако, одну неприятную особенность — долго удерживаетъ неприятный, горькій запахъ, который особенно силенъ въ сырой древесинѣ. Она находитъ не особенно большое употребленіе у столяровъ и токарей; чаще употребляется рѣзчиками. Доставляетъ довольно хорошее топливо.

Плоды черемухи употребляются въ народной медицинѣ для укрѣпленія ослабленнаго желудка и, въ видѣ полосканія, отъ гнилости зубовъ. Въ нѣкоторыхъ сѣверныхъ мѣстностяхъ Россіи крестьяне готовятъ изъ сушеныхъ и затѣмъ истолченныхъ ягодъ черемухи довольно вкусное кушанье («лясь» у зырянъ), въ родѣ киселя. Также, пекутъ пироги съ начинкой изъ черемушныхъ ягодъ.

Настой, на водѣ, черемушныхъ цвѣтовъ («черемушная вода») составляетъ весьма распространенное средство, какъ примочка, отъ болѣзни глазъ.

Кора съ молодыхъ вѣтвей черемухи играла въ прежней медицинѣ (и до сихъ поръ въ народной) довольно важную роль, какъ потогонное и противулихорадочное средство, а такъ же и какъ лекарство отъ ревматизма.

Листья, въ видѣ чая, употребляются при болѣзни легкихъ и легочной водянкѣ, такъ же какъ и цвѣты.

Ягоды черемухи составляютъ любимое лакомство для многихъ птицъ.

IV. ДИКАЯ ЯБЛОНЬ ¹⁾ и V. ДИКАЯ ГРУША ²⁾

— родоначальники безчисленныхъ нашихъ сортовъ яблокъ и грушъ, встрѣчаются въ лѣсахъ, обыкновенно, рядомъ, а потому мы и соединяемъ ихъ здѣсь вмѣстѣ, тѣмъ болѣе, что онѣ обѣ имѣютъ вообще очень много общаго.

¹⁾ *Pyrus Malus*, L.

²⁾ *P. communis*, L.

Объ цвѣтуть весной довольно рано, — груша немного раньше яблони. Довольно крупные, красивые, съ пріятнымъ, но не сильнымъ запахомъ, цвѣты обоихъ деревьевъ, по своему устройству, очень сходны съ цвѣтами рябины: зеленая бокальчатая чашечка съ 5 длинными, отогнутыми зубчиками; по верхнему ея краю расположены многочисленныя тычинки

Рис. 30.



ЯБЛОНЯ (PYRUS MALUS).

1. Цвѣтущая вѣтка.—2. Цвѣтокъ въ разрѣзѣ.—3 и 4. Яблоко въ поперечномъ и продольномъ разрѣзѣ.

и 5 крупныхъ лепестковъ (у яблони розоватыхъ, у груши бѣлыхъ); посреди чашечки помѣщаются 5 пестиковъ (Рис. 30).

Листья у обоихъ деревьевъ яйцевидные, пило-озубренные, у груши на длинномъ черешкѣ и съ обѣихъ сторонъ голые; у яблони черешокъ значительно короче и нижняя поверхность покрыта сѣрымъ пушкомъ.

Различіе плодовъ всѣмъ, конечно, хорошо извѣстно, при чемъ замѣтимъ только, что дикіе виды въ особенности строго выдерживаютъ типичную форму яблока и груши.

Старая, столѣтняя, дикая груша является деревомъ почти первой величины, съ высокой, выпуклой увѣей, между тѣмъ какъ дикая яблоня остается всегда болѣе или менѣе низкимъ деревомъ, съ широкою, въ видѣ раскрытаго зонтика, увѣею. Оба вида снабжены, на побѣгахъ, подлѣ листьевъ, прямыми колючками, исчезающими у старыхъ и у всѣхъ облагороженныхъ садовыхъ деревьевъ. Направленіе сучьевъ у дикой яблони болѣе угловато и раскидисто, чѣмъ у груши, вѣтви которой болѣе приподняты кверху.

Дикія яблони и груши очень распространены въ лѣсахъ средней и южной Россіи, при чемъ яблоня заходитъ значительно дальше на сѣверъ, чѣмъ груша, и встрѣчается даже близъ Ладожскаго озера, тогда какъ груша сѣвернѣе Курляндіи не встрѣчается.

Древесина обоихъ разсматриваемыхъ деревьевъ имѣетъ красновато-бурый цвѣтъ, весьма плотное строеніе, крѣпка, вязка и хорошо полируется. У груши всѣ эти качества болѣе развиты, а потому она и цѣнится обыкновенно выше, чѣмъ древесина яблони.

Объ находятъ обширное употребленіе у столяровъ, токарей и рѣзчиковъ. Лучшія чертежныя линейки и трехугольники, а также и многіе духовые музыкальные инструменты изготовляются изъ грушеваго дерева.

Топливо оба дерева даютъ хорошее.

Цвѣты яблони доставляютъ пчеламъ много прекраснаго меду.

VI. КАЛИНА ¹⁾.

«Ай, люли, люли, калинка моя...»
(Припѣвъ).

Цвѣтетъ калина въ июнѣ, спустя значительное время послѣ появленія на ней листьевъ. Цвѣты ея (Рис. 31), собранные въ плоскій щитокъ—двухъ родовъ: безполые—неимѣющіе ни тычинокъ, ни пестиковъ и состоящіе изъ пяти, сравнительно довольно крупныхъ, снѣжно-бѣлыхъ лепестковъ, сросшихся между собою, при основаніи, въ несимметричный вѣнчикъ; эти безполые цвѣты расположены кольцомъ по окружности щитка. Затѣмъ, внутри щитка помѣщаются гораздо болѣе многочисленныя и мелкіе цвѣточки другого рода—съ 5 тычинками, 3 рыльцами на короткомъ столбикѣ и 5 зеленовато-бѣлыми сросшимися лепестками. Поэтому, только изъ срединныхъ цвѣтковъ и образуются плоды—всѣмъ извѣстныя ягоды калины, въ зрѣломъ состояніи пурпурово-красныя, мягкія, сочныя и остающіяся на вѣткахъ до весны.

Листъ яйцевидно-округлый (въ общемъ очертаніи), трехлопастный, съ заостренными и по краю крупнозубчатыми лопастями.

Калина—довольно крупный кустарникъ (футовъ до 10—15 высоты)—распространена по всей Россіи, отъ Архангельской губерніи до Крыма и Кавказа.

Древесина калины, красноватая и твердая, годна на нѣкоторыя мелкія токарныя издѣлія.

Такъ же, какъ и рябина, калина обязана широкою своею извѣстностью главнымъ образомъ своимъ ягодамъ.

Сочныя ягоды калины очень цѣнятся и уважаются простымъ русскимъ народомъ и находятъ употребленіе чрезвычайно разнообразное. Изъ нихъ пекутъ пироги, дѣлаютъ наливку, варятъ кисель; въ народной медицинѣ онѣ употребляются въ весьма разнообразныхъ случаяхъ и преимущественно, въ видѣ чая, отъ болѣзней золотушнаго происхо-

¹⁾ Viburnum Opulus, L.



КАЛИНА (*VIBURNUM OPULUS*, L.).

1. Цветущая ветка, в натур. вел. — 2. Бесплодный цветок. — 3. Цветок с тычинками и пестикомъ. — 4. Плоды. — 5. Косточка калиновой ягоды, в продольномъ разрѣзѣ. — (2, 3, 5 и 6 — увелич.).

ждения, также отъ удущья и для произведенія испарины. Сокъ сырыхъ ягодъ употребляется, какъ наружное средство, отъ прыщей на лицѣ и отъ лишаевъ.

Для многихъ птицъ калиновыя ягоды составляютъ очень лакомое блюдо.

Кора молодыхъ побѣговъ калины также весьма извѣстное средство въ народной медицинѣ: въ отварѣ ея купаютъ золотушныхъ дѣтей и поятъ ихъ чаемъ изъ той же коры. Для той же цѣли употребляются и листья калины.

Калина — одна изъ популярнѣйшихъ лѣсныхъ древесно-кустарныхъ породъ. Однимъ изъ лучшихъ доказательствъ тому служатъ многія народныя пѣсни, пословицы, поговорки и даже обычаи, въ которыхъ «калина, калинушка, калиночка» занимаетъ довольно видное мѣсто. Кому не извѣстенъ припѣвъ «ай, люли, люли, калинка моя», столь употребительный во многихъ русскихъ пѣсняхъ? «Не бывать калинѣ на малинѣ», говоритъ русскій человекъ, когда хочетъ сказать, что чему-нибудь никогда не суждено сбыться.

VII. КРУШИНА ЛОМКАЯ ¹⁾.

(Карлушина, медвѣжина, болданъ, собачьи или волчьи ягоды и др.).

Цвѣты двуполые и имѣютъ небольшую, пятираздѣльную, чашечку, пять небольшихъ розовато-бѣлыхъ лепестковъ, столько же тычинокъ и одинъ пестикъ, стоящій на днѣ чашечки (Рис. 32).

Цвѣтеть крушина въ продолженіе всего лѣта, съ мая до августа, а потому, въ концѣ лѣта на ней можно видѣть одновременно: цвѣты, и зеленые (незрѣлые), красные (полу-зрѣлые) и черные (зрѣлые) плоды или ягоды, величиною въ мелкую горошину, приторно-сладковатаго вкуса.

Листья довольно правильно-яйцевидные и совершенно цѣльнокрайные, т. е. безъ всякихъ зазубринъ по краямъ,

¹⁾ *Rhamnus Frangula*, L.



КРУШИНА (*RHAMNUS FRANGULA*, L.).

1. Вѣтка съ цвѣтами и плодами. — 2. Цвѣтокъ сбоку. — 3. Тоже, въ продольномъ разрѣзѣ. — 4. Цвѣтокъ, съ обрѣзанными зубчиками чашечки. — 5. Отдѣльный лепестокъ, съ внутренней стороны, съ заключенной въ немъ тычинкой. — 6. Косточка крушиновой ягодки. — 7 и 8. Тоже, въ продольномъ и поперечномъ разрѣзѣ. (Фиг. 2—8. увеличены).

гладкіе, съ обѣихъ сторонъ темно-зеленыя и съ многочисленными боковыми жилками (нервами).

Крушина—жиденькій, но стройный кустарникъ (10—15 футовъ высоты и рѣдко толще двухъ-трехъ дюймовъ)—распространена по всей Россіи, съ самыхъ сѣверныхъ губерній и до береговъ Чернаго моря, причемъ она выбираетъ преимущественно свѣжую и даже сырую почву и избѣгаетъ сухой.

Красновато-желтая древесина довольно мягка, легка, ломка и служитъ для нѣкоторыхъ мелкихъ токарныхъ издѣлій.

Крушиновый уголь считается лучшимъ для пороходѣлія, и для этой цѣли въ нѣкоторыхъ европейскихъ государствахъ крушина разводится даже искусственно.

Крушина пользуется въ народѣ извѣстностью, преимущественно какъ растеніе лекарственное. Кора ея, также и ягоды, имѣютъ слабительныя свойства. Также, ягоды употребляются иногда отъ водяной болѣзни, а отваръ коры—отъ лихорадки и чесотки. Кромѣ того, кора, листья и ягоды крушины употребляются для окраски тканей въ желтый цвѣтъ.

Свѣжая кора имѣетъ весьма противный запахъ, почему иногда крушину называютъ также и гнилымъ деревомъ (нѣмецк. Faulbaum).

Въ русской простонародной рѣчи слово крушинный нѣрѣдко употребляется, какъ равнозначущее слову хрупкій.

Рано созрѣвающія, ягоды крушины составляютъ любимое лакомство множества птицъ, преимущественно пѣвчихъ.

Въ нашихъ лѣсахъ встрѣчается еще одинъ видъ крушины—крушина слабительная (колючая, игольная, жестеръ, жерестъ)¹⁾, одно изъ самыхъ характерныхъ отличій которой отъ предыдущаго вида заключается въ томъ, что всѣ ея конечныя побѣги оканчиваются не конечной почкой (какъ у крушины ломкой), а короткой, твердой колючкой; кромѣ того, цвѣты ея имѣютъ не 5 лепестковъ, а только 4. Этотъ видъ крушины гораздо менѣе распространенъ въ нашихъ лѣсахъ, чѣмъ предыдущій, и въ сѣверныхъ губерніяхъ вовсе не

¹⁾ *Rhamnus cathartica*.

встрѣчается. Ея ягоды и кора также обладают слабительнымъ свойствомъ, для каковой цѣли и употребляются. Въ красильномъ дѣлѣ этотъ видъ крушины также находятъ употребленіе — на зеленую и черную краски.

Есть въ нашихъ русскихъ лѣсахъ еще много разныхъ второстепенныхъ древесныхъ породъ, но такъ какъ мы пишемъ не Лѣсную Ботанику, а простыя «бесѣды», съ цѣлью ознакомленія нашихъ читателей съ болѣе важными представителями русскаго лѣса, то поэтому мы и считаемъ возможнымъ и цѣлесообразнымъ ограничиться здѣсь вышеразсмотрѣнными (въ этой и во всѣхъ предыдущихъ бесѣдахъ) древесными породами.

Въ заключеніе — два слова къ читателю:

Для сколько нибудь прочнаго ознакомленія съ природой, недостаточно одного только чтенія книгъ о природѣ, хотя бы и снабженныхъ прекраснѣйшими рисунками, но никогда неспособныхъ замѣнить живую природу. Книга всегда есть только средство къ такому ознакомленію, самое же ознакомленіе, если только оно должно быть сколько-нибудь прочнымъ, а не поверхностнымъ, не мыслимо безъ близкаго общенія съ самой живой природой, безъ провѣрки на самихъ предметахъ того, что о нихъ говорится въ книгѣ.

Все здѣсь сказанное относительно изученія природы вообще, въ равной степени, конечно, относится и къ лѣсу — одному изъ прекраснѣйшихъ произведеній природы; а потому, мы совѣтуемъ нашему читателю не ограничиться однимъ только прочтеніемъ нашихъ «бесѣдъ», но провѣрить, по возможности, все изложенное въ нихъ, на мѣстѣ, въ лѣсу, на самихъ деревьяхъ, въ особенности что касается до разныхъ мелкихъ ботаническихъ признаковъ разныхъ древесныхъ породъ (цвѣты, листья, плоды и проч.), иначе всѣ эти, столь важныя для познанія деревьевъ, мелочи очень скоро изгладятся изъ памяти. Повѣрьте, читатель, что вы не пожалѣете потраченныхъ вами на это занятіе часовъ (хотя врядъ ли можетъ быть здѣсь рѣчь о какой либо тратѣ времени, если только не считать за таковую всякую прогулку

по лѣсу). Природа всегда щедро награждаетъ того, кто заглядываетъ въ нее пытливымъ глазомъ. У нея такъ много тайниковъ, въ которыхъ сокрыты источники самыхъ высокихъ и самыхъ чистыхъ наслажденій. Разсматриваніе, сквозь увеличительное стекло, какого либо, съ перваго взгляда совсѣмъ не казистаго, цвѣточка (напримѣръ осины или ивы). доставитъ вамъ, иной разъ, не менѣе (если не болѣе) удовольствія, чѣмъ созерцаніе какого либо художественнаго произведенія рукъ человѣческихъ.

Итакъ, читатель, провѣрьте прочитанное вами въ этихъ «бесѣдахъ», въ самомъ лѣсу, на самихъ деревьяхъ; только тогда ваше ознакомленіе съ лѣсомъ будетъ прочно; познакомившись же съ нимъ прочно, вы полюбите его и станете ему другомъ. Тогда будетъ достигнута и та цѣль, для которой писались эти бесѣды.

КОНЕЦЪ.

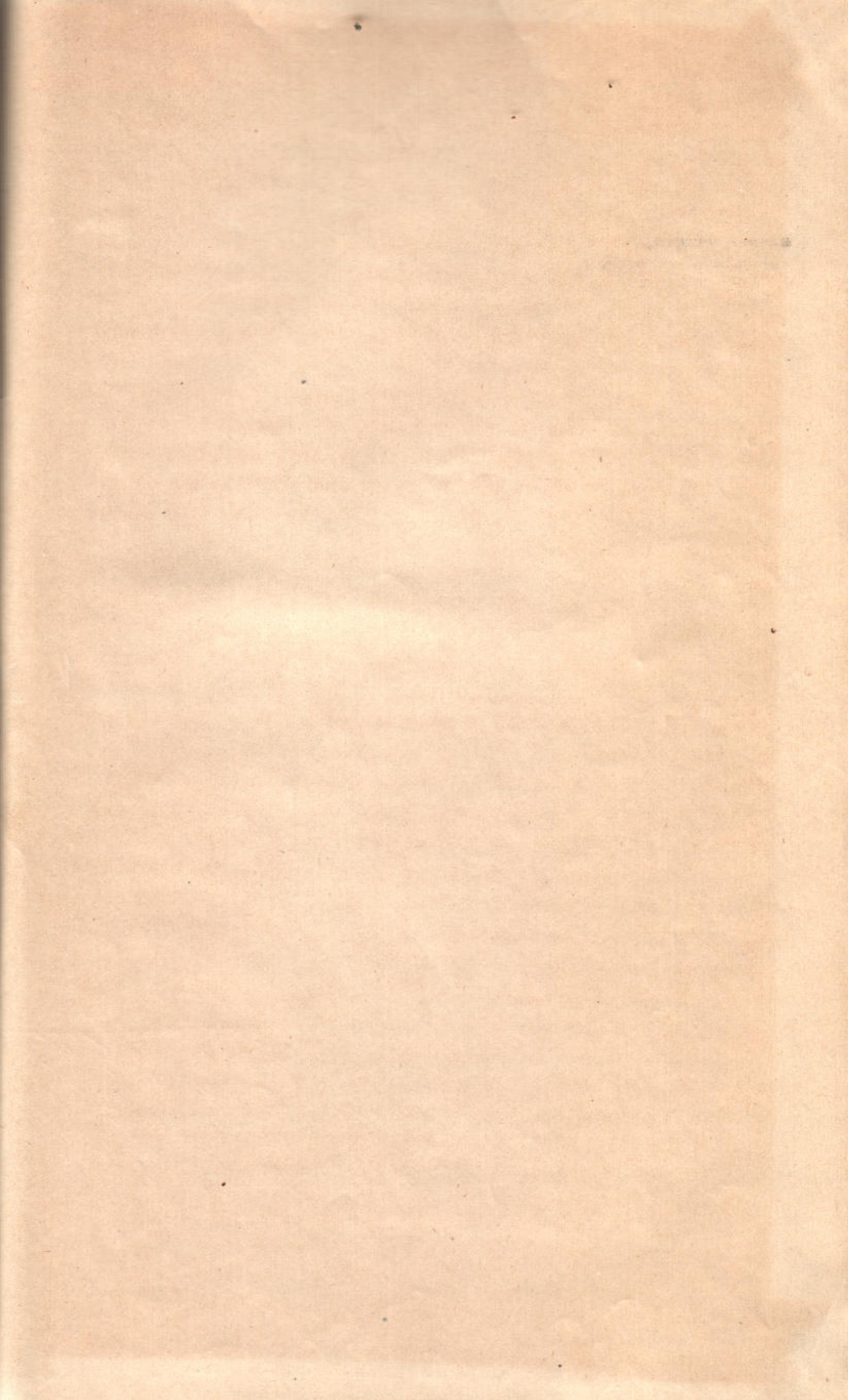

Faint, illegible text, possibly bleed-through from the reverse side of the page.

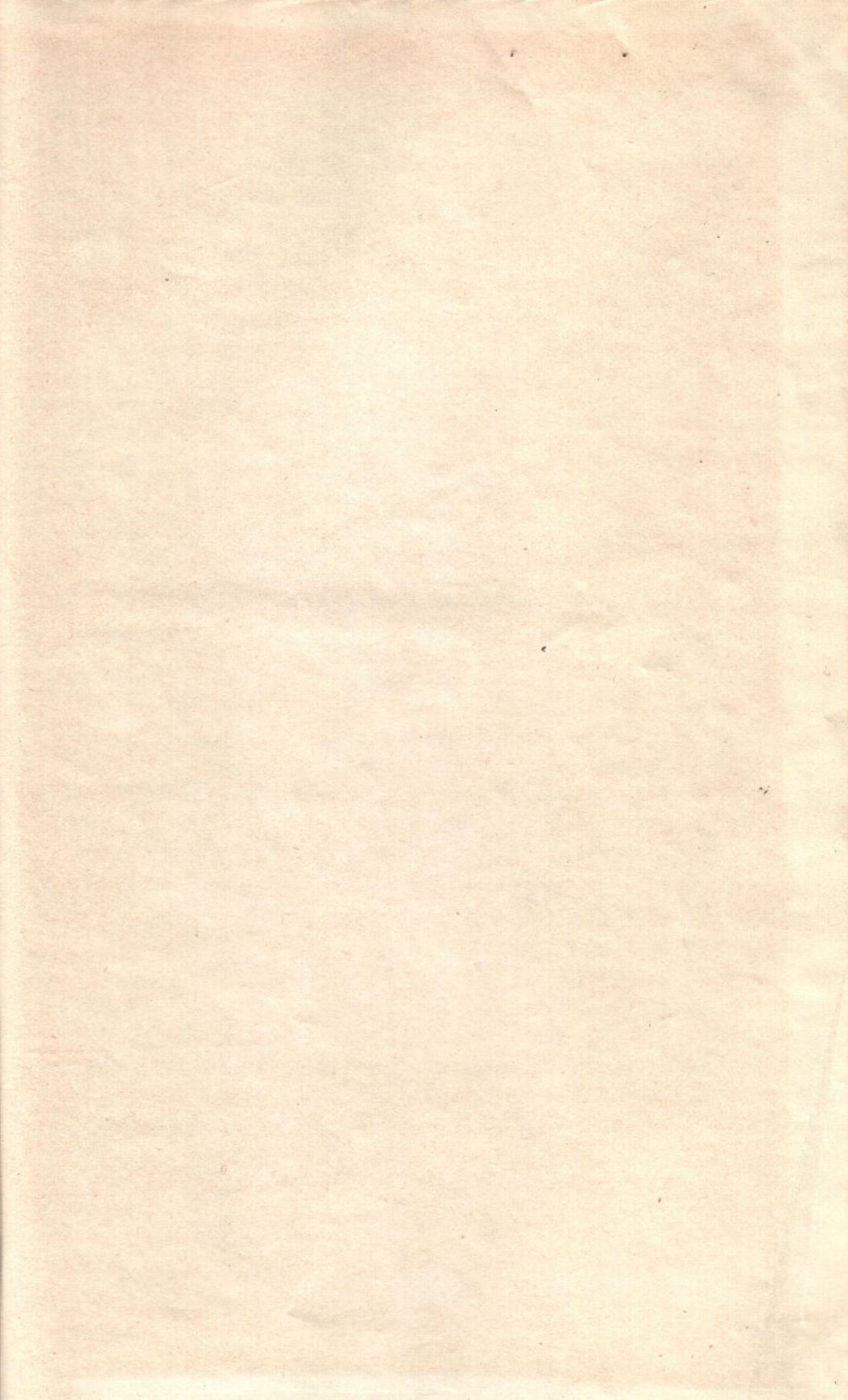

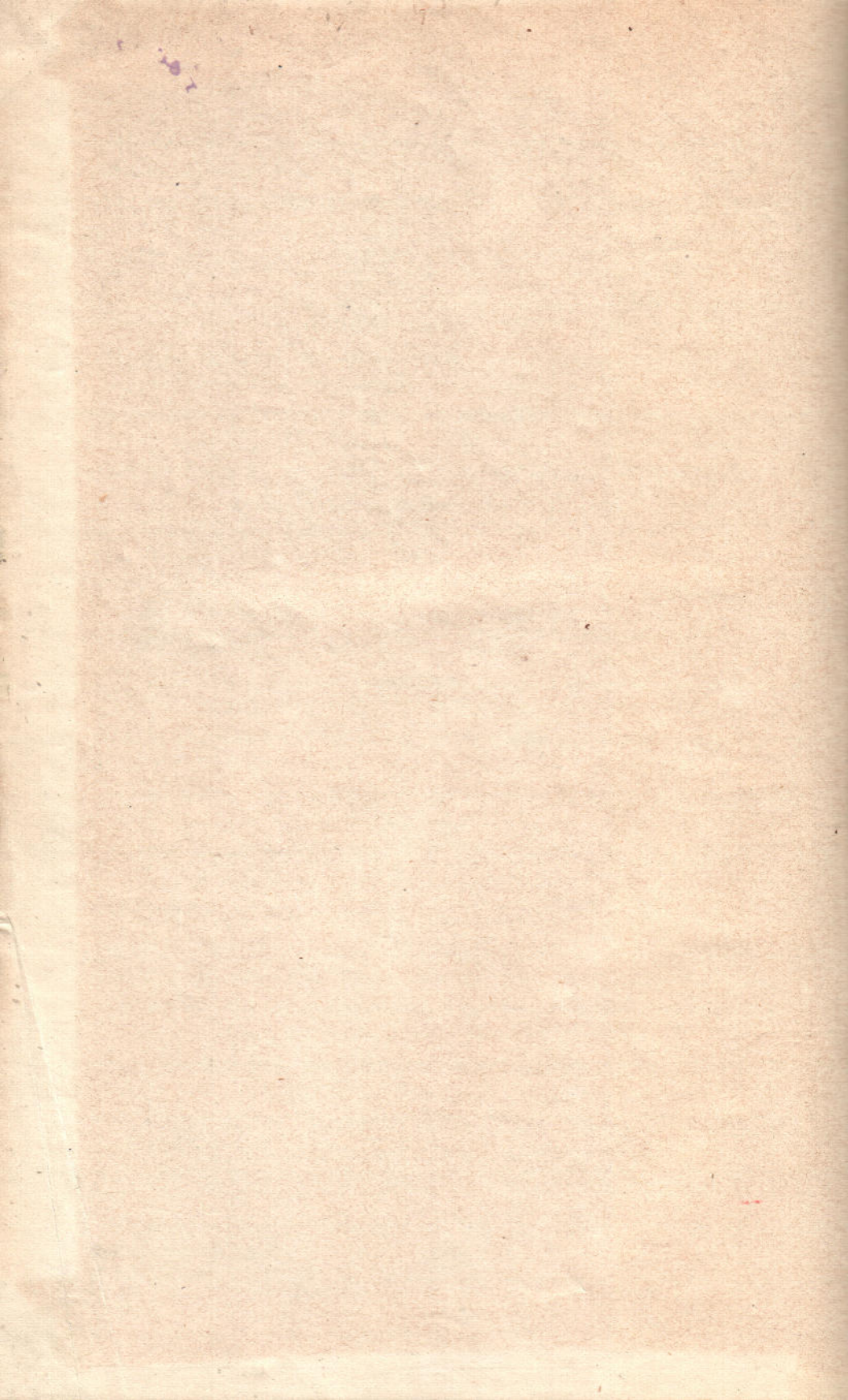

300

